

Encuesta sobre Migración en la Frontera Norte de México, 2005



Serie anualizada 1995 y 1999-2005



*Encuesta sobre Migración
en la Frontera Norte de México, 2005*

Serie anualizada 1995 y 1999-2005

© Edición 2007

Secretaría de Gobernación

<http://www.segob.gob.mx>

Consejo Nacional de Población

<http://www.conapo.gob.mx>

Instituto Nacional de Migración

<http://www.inm.gob.mx>

Secretaría de Relaciones Exteriores

<http://www.sre.gob.mx>

Secretaría del Trabajo y Previsión Social

<http://www.stps.gob.mx>

El Colegio de la Frontera Norte

<http://www.colef.mx>

Impreso y hecho en México

Printed & made in Mexico

ISBN: 970-628-867-8

Foto portada: Alfonso Caraveo. Archivo EL COLEF

Diseño de portada: Myrna Muñoz Del Valle

Diseño y Formación: Maritza Moreno y Myrna Muñoz Del Valle

Se permite la reproducción total o parcial
sin fines comerciales, citando la fuente.

Presentación

En un contexto de creciente globalización e integración regional, que fomenta la interacción e interdependencia entre países sin que se observe una reducción significativa de las disparidades económicas, los Estados modernos enfrentan desafíos de gran trascendencia. Mientras que las barreras a la libre circulación de capitales y mercancías han tendido a demolerse, en los países receptores se asiste a una fuerte custodia de las fronteras y se levantan obstáculos para impedir el ingreso de trabajadores atraídos por la intensa demanda laboral. La extraordinaria complejidad del fenómeno migratorio y sus profundas implicaciones en la vida económica y social de los países involucrados hacen de la cuestión migratoria uno de los asuntos prioritarios de las agendas políticas nacionales, bilaterales y multilaterales.

En el caso mexicano, la emigración a Estados Unidos representa, por mucho, la realidad dominante del fenómeno de la migración internacional en el país. Tomando en cuenta la magnitud y complejidad de los procesos emigratorios, y la tendencia previsible de su continuidad en el futuro próximo, resulta imperioso proceder a un monitoreo sistemático y continuo del fenómeno, a fin de lograr un mayor conocimiento y comprensión de su naturaleza, dinámica, condicionantes e implicaciones.

A esa necesidad responde la *Encuesta sobre Migración en la Frontera Norte de México* (EMIF NORTE), proyecto que desde 1993 han venido realizando conjuntamente la Secretaría de Gobernación (SEGOB) –a través del Consejo Nacional de Población (CONAPO) y, en los últimos años, del Instituto Nacional de Migración (INM)–, la Secretaría del Trabajo y Previsión Social (STPS), El Colegio de la Frontera Norte (EL COLEF), y, desde el año 2004, la Secretaría de Relaciones Exteriores (SRE).

En los catorce años de su existencia, la EMIF NORTE ha generado un valioso cúmulo de información estadística, la cual permite conocer y analizar las tendencias y características de la migración laboral a Estados Unidos y a la Frontera Norte de México, así como de los mexicanos devueltos por las autoridades migratorias del país vecino.

La SEGOB —a través del CONAPO y del INM—, la STPS, la SRE y EL COLEF se complacen en poner al servicio de los usuarios la publicación de la *Encuesta sobre Migración en la Frontera Norte de México, 2005*. Por motivos de simplificación analítica, la información es presentada en años calendario. Esta publicación incluye los principales resultados del año 2005, así como algunas variables seleccionadas para el año 1995 y el periodo comprendido entre 1999 y 2005.

La información derivada de la EMIF NORTE se ha convertido en una valiosa fuente de análisis de los procesos migratorios México-Estados Unidos. Las instituciones participantes esperan que esta undécima publicación de la EMIF NORTE constituya un sustento de información válida y confiable para el desarrollo de investigaciones, la formulación de políticas y la toma de decisiones en la materia.

Septiembre de 2007

Participantes

Aplicación de la Encuesta

El Colegio de la Frontera Norte

Investigadores responsables

Jorge Santibáñez Romellón

Rodolfo Corona Vazquez

Coordinación general del trabajo de campo

Miguel Ángel Díaz Martínez

Coordinación general de procesamiento de datos

Víctor Barraza Jiménez

Coordinadores regionales

Cirila Quintero Ramírez; Matamoros

Adán López Mendoza; Nuevo Laredo

Juan Parra Ávila; Piedras Negras

Rodolfo Rubio Salas; Ciudad Juárez

Jesús Martín Guerrero; Nogales

Elsa Hernández Fuentes; Mexicali

Miguel Ángel Díaz Martínez; Tijuana

Asistentes

María Luisa Gómez Rodríguez

Francisco Barraza Jiménez

Ruth Beatriz Rodríguez Maciel

Vanessa Minjarez Cano

Angélica Contreras Espinoza

Omar Ulises Girón Fabre

Yair Santos Valenzuela

Giovanni Martínez Leal

Procesamiento de las bases de datos y elaboración de resultados

Dirección de Estudios Socioeconómicos y Migración Internacional

Consejo Nacional de Población

Paula Cristina Neves Nogueira Leite

Luis Felipe Ramos Martínez

Revisión

Comisión Técnica de la EMIF NORTE

STPS

Oscar Hugo Ortiz Milán

María Sánchez Flores

Jesús Manuel Sánchez García

CONAPO

Paula Cristina Neves Nogueira Leite

Luis Francisco Acevedo Prieto

Luis Felipe Ramos Martínez

INM

Ernesto Rodríguez Chávez

Jéssica Natalia Nájera Aguirre

SRE

Arturo Barrio González

María Fernanda Suárez Gilly

María Salud Castillo González

EL COLEF

Rodolfo Corona Vazquez

Víctor Barraza Jiménez

Jesús Montenegro Herrera

Arcelia Serrano Vargas

Contenido

3	Presentación
5	Participantes
7	Contenido
9	1. Antecedentes
13	2. Objetivos
13	2.1 Objetivo general
13	2.2 Objetivos específicos
15	3. Aspectos metodológicos
17	3.1 Flujos migratorios
19	3.2 Poblaciones objetivo
19	Flujo Procedente del Sur
19	Flujo Procedente de la Frontera Norte de México
19	Flujo Procedente de Estados Unidos
20	Flujo de Devueltos por la Patrulla Fronteriza
21	3.3 Unidades de observación
21	3.4 Unidades de selección
22	Etapas y unidades geográficas
24	Etapas y unidades temporales
26	3.5 Método de selección de la muestra
27	3.6 Método de ponderación de las unidades muestrales
28	Ponderador de discriminación
29	Ponderación de las unidades geográficas
30	Ponderación de las unidades temporales
31	Ponderador general
32	3.7 Tamaño de muestra
33	3.8 Operativo de campo
35	4. Poblaciones objetivo incluidas en los tabulados
35	4.1 Migrantes Procedentes del Sur
35	4.2 Migrantes Procedentes del Norte
37	4.3 Migrantes Devueltos por la Patrulla Fronteriza
37	4.4 Diagramas de poblaciones

43	5. Información en años calendario
45	6. Principales resultados de la EMIF NORTE en 2005
47	6.1 Migrantes Procedentes del Sur, 2005
69	6.2 Migrantes Procedentes del Norte residentes en México, 2005
77	Migrantes Procedentes de la Frontera Norte, 2005
89	Migrantes Procedentes de Estados Unidos, 2005
109	6.3 Migrantes Devueltos por la Patrulla Fronteriza, 2005
123	7. Principales resultados de la EMIF NORTE en 1995 y de 1999 a 2005
125	7.1 Migrantes Procedentes del Sur, 1995, 1999-2005
147	7.2 Migrantes Procedentes del Norte residentes en México, 1995, 1999-2005
155	Migrantes Procedentes de la Frontera Norte, 1995, 1999-2005
167	Migrantes Procedentes de Estados Unidos, 1995, 1999-2005
177	Migrantes Procedentes de Estados Unidos residentes en México, 1995, 1999-2005
189	Migrantes Procedentes de Estados Unidos residentes en aquel país, 1995, 1999-2005
199	7.3 Migrantes Devueltos por la Patrulla Fronteriza, 1995, 1999-2005
211	Glosario

1. Antecedentes

La migración entre México y Estados Unidos se inserta en el marco de una relación de vecindad históricamente compleja, en la cual conviven dos naciones en una situación de enorme disparidad. Su naturaleza, condicionantes e implicaciones han cambiado en el tiempo y se extienden en los ámbitos económico, social, cultural, demográfico y político, con francos desafíos binacionales.

Para cuantificar y caracterizar un fenómeno tan complejo y heterogéneo como la migración de mexicanos a Estados Unidos, se cuenta con diversas fuentes de información mexicanas.

Entre las principales fuentes estadísticas con alcance nacional y con una visión amplia de la migración, tanto interna como internacional, se encuentran:¹

- La *Encuesta Nacional de Migración a la Frontera Norte del País y a los Estados Unidos* (ENEFNEU), efectuada por el Centro Nacional de Información y Estadísticas del Trabajo (CENIET). Este proyecto constó de una encuesta aplicada en ciudades de la frontera norte de México a migrantes no documentados devueltos por las autoridades estadounidenses en los años que abarcan el periodo de 1977 y 1979; y de una encuesta nacional de hogares, que indagó sobre las características socioeconómicas y laborales de la población migrante y no migrante (1978-1979).
- La *Encuesta en la Frontera Norte a Trabajadores Indocumentados Devueltos por las Autoridades de los Estados Unidos* (ETIDEU) y la *Encuesta Nacional de Migración en Áreas Urbanas* (ENMAU), desarrolladas por el Consejo Nacional de Población (CONAPO) en 1984 y 1986-1987, respectivamente. La primera fue realizada en 12 localidades de la frontera norte a los mexicanos devueltos por la Patrulla Fronteriza de Estados Unidos. La segunda resultó de la aplicación de un módulo de migración anexo al cuestionario básico de la *Encuesta Nacional de Empleo Urbano* (ENEU), que el Instituto Nacional de Estadística, Geografía e Informática (INEGI) levantó en 16 ciudades del país. En esta última, se captó información sobre las principales características de los migrantes residentes en las ciudades de la muestra.
- La *Encuesta Nacional de la Dinámica Demográfica* (ENADID), llevada a cabo por el INEGI en 1992 y 1997. Esta encuesta aporta información valiosa en cuanto a la magnitud, dinámica y características de la migración

¹ Cabe mencionar que, además de las fuentes de información que se mencionan, existe una gran cantidad de estudios de caso y encuestas con cobertura regional y local.

interna e internacional de mexicanos, e incluye un apartado especial para dimensionar y caracterizar la migración laboral de mexicanos a Estados Unidos.

- El Censo de Población y Vivienda de 1995 y los Censos de Población y Vivienda de 1990 y 2000, llevados a cabo por el INEGI. En sus cuestionarios respectivos, estos instrumentos incorporaron algunas preguntas enfocadas a identificar y caracterizar a los migrantes.
- La *Encuesta Nacional de Empleo* (ENE), a cargo del INEGI y de la Secretaría del Trabajo y Previsión Social (STPS). Este proyecto incorporó en el cuarto trimestre de 2002 un módulo anexo sobre Migración, con el propósito de vincular las características sobre ocupación y empleo en el ámbito nacional con información relativa a los movimientos migratorios internos e internacionales.

La información generada por estos proyectos estadísticos ha permitido conocer con mayor profundidad las magnitudes, calidades y diacrónicas evoluciones del fenómeno de la migración México-Estados Unidos. Sin embargo, estos esfuerzos ofrecen un conocimiento parcial del fenómeno, toda vez que no posibilitan la identificación directa del migrante y de su desplazamiento, sino que identifican al migrante y, a partir de ahí, reconstruyen su desplazamiento.

La creciente complejidad del fenómeno de la migración a Estados Unidos, tanto por sus dimensiones, modalidades, actores y factores involucrados, como por las profundas implicaciones que ejerce en las áreas de origen, tránsito y destino, requiere de fuentes de información que permitan dimensionar y caracterizar, de manera continua y sistemática, los desplazamientos migratorios entre ambos países. De igual modo, resulta importante monitorear la dinámica migratoria observada en la región fronteriza del norte de México, la cual se ha intensificado y complejizado en los últimos años. No sólo esta región es fuente emisora de migrantes, sino que desempeña el papel de plataforma para muchos migrantes que desean migrar a Estados Unidos, y, a la vez, funge como área de recepción de un elevado número de personas devueltas por la Patrulla Fronteriza. A estas dinámicas, se añaden la migración laboral diaria o semanal a los estados fronterizos del vecino país, y aquella procedente de otras regiones del interior de México.

Considerando la necesidad de formular un nuevo proyecto estadístico que permitiera profundizar el conocimiento de los flujos migratorios, a principios de los años noventa EL COLEF llevó a cabo, por encargo de la STPS y del CONAPO, el estudio "Migración Interna e Internacional en México". Éste tuvo como propósito hacer un recuento y un balance de la información existente, y proponer alternativas metodológicas para generar información complementaria sobre el fenómeno migratorio hacia la frontera norte de México y hacia Estados Unidos. El proyecto proporcionó los siguientes elementos:

- Un marco teórico para desarrollar una serie de hipótesis y conceptos de operación.

- Un análisis de las metodologías seguidas en las diferentes encuestas.
- Una actualización de las fuentes de información en la materia y una valoración de los principales estudios cuantitativos sobre migración documentada e indocumentada elaborados en México y Estados Unidos en los primeros años de la década de los noventa.
- Una evaluación de la metodología aplicada por EL COLEF en el *Proyecto Cañón Zapata*.
- La formulación de la metodología para la aplicación de la *Encuesta sobre Migración en la Frontera Norte de México*, con base en el procedimiento de muestreo de poblaciones móviles.
- El diseño de cuestionarios, manuales para los entrevistadores y codificadores, así como una prueba piloto en la ciudad de Tijuana, Baja California, para evaluar los instrumentos y la metodología seleccionada.

De esta propuesta surgió el compromiso de las tres instituciones involucradas en realizar la *Encuesta sobre Migración en la Frontera Norte de México* (EMIF NORTE), la cual se ha venido aplicando continuamente desde 1993. Posteriormente, se incorporó al proyecto el Instituto Nacional de Migración (INM) y, a partir de 2004, la Secretaría de Relaciones Exteriores (SRE).

La EMIF NORTE aporta de manera continua y sistemática un importante cúmulo de información que permite cuantificar y caracterizar los desplazamientos migratorios entre México y Estados Unidos, así como entre el interior del país y la frontera norte de México. De igual modo, proporciona información valiosa sobre los migrantes devueltos por la Patrulla Fronteriza. La temática cubierta aborda aspectos como características sociodemográficas de los migrantes, su trayectoria laboral, los motivos de la migración, las condiciones en que se da su desplazamiento, el origen y destino de la migración, los riesgos del cruce fronterizo, entre otros aspectos. La información derivada de la EMIF NORTE se ha convertido en una importante fuente de análisis de los procesos migratorios México-Estados Unidos, así como en un sustento imprescindible de información válida y confiable para la estructuración de políticas encaminadas a administrar adecuadamente el fenómeno migratorio.

Las once fases de la EMIF NORTE se han llevado a cabo teniendo en cuenta los mismos propósitos y la misma metodología, lo que ha permitido actualizar la información sobre la temática cubierta y conformar un acervo importante de datos comparables en el tiempo. A la fecha, se han publicado las primeras diez fases de la encuesta, las cuales incluyen un apartado conceptual y metodológico, una serie de tabulados básicos referentes al levantamiento en cuestión, y un disco que contiene las bases de datos a nivel registro. La publicación del décimo levantamiento presentó, por primera ocasión, los datos según año calendario e incluyó una serie de información correspondiente al año 1995 y a los años comprendidos entre 1999 a 2004.

2. Objetivos

2.1 Objetivo general

- Profundizar en el conocimiento del fenómeno migratorio laboral a la frontera norte de México y a Estados Unidos, destacando su naturaleza, volumen y tendencias, así como sus efectos en el mercado de trabajo e impactos en ambas sociedades.

2.2 Objetivos específicos

- Conocer el volumen y la dinámica de los flujos migratorios.
- Contar con una perspectiva de las posibilidades y condiciones de acceso de los migrantes a los mercados de trabajo, así como de sus condiciones laborales, tanto en su lugar de residencia, como en la frontera norte de México y en Estados Unidos.
- Caracterizar las repercusiones de la migración a la frontera norte de México y a Estados Unidos en el mercado de trabajo mexicano; en particular, el impacto de la pérdida de capital humano resultante de la emigración de nacionales hacia la región de estudio, y las repercusiones de la eventual reinserción al mercado laboral nacional de la población migrante que regresa al país.
- Contar con elementos que permitan delinear la trayectoria migratoria laboral de la población migrante, su nivel de ingreso, y el monto de las remesas enviadas por los migrantes a sus familiares en México.
- Detectar los cambios observados en los procesos migratorios derivados de la modernización económica, de la apertura comercial y de las reformas institucionales.
- Evaluar el impacto, en los ámbitos locales, de las eventuales medidas de política migratoria determinadas por México y Estados Unidos.

3. Aspectos metodológicos

Con base en técnicas empleadas en otras disciplinas, orientadas a medir los desplazamientos periódicos, estacionales o cíclicos, la metodología utilizada en la EMIF NORTE aprovecha la analogía que puede establecerse entre los flujos migratorios que comunican regiones de ambos países y las unidades que se desplazan a través de los ríos, de un lugar a otro. Las observaciones son realizadas en dos direcciones: cuando van y cuando regresan.

Las localidades de la frontera norte de México son, por excelencia, un observatorio natural de los desplazamientos internacionales. No sólo la región fronteriza es emisora y receptora de migrantes, sino que desempeña también el papel de plataforma para muchos migrantes que desean ingresar a Estados Unidos, y, al propio tiempo, funge como área de recepción de un elevado número de migrantes deportados por la Patrulla Fronteriza de Estados Unidos.

Si se retoma la analogía establecida anteriormente, es posible transformar este observatorio natural en uno estadístico, ya que el cauce de los ríos de migrantes que pasan por la frontera en determinado momento se hace tan estrecho como el ancho de una puerta en una central de autobuses; haciendo posible su enumeración precisa en ese momento y, en consecuencia, la expansión de las características observadas mediante la aplicación de cuestionarios y la utilización de técnicas estadísticas.

Es importante señalar la relación existente entre el desplazamiento y el individuo; es decir, entre la migración y el migrante. La EMIF NORTE capta el desplazamiento y, a partir de éste, recupera las características sociodemográficas y económicas, y su experiencia migratoria, entre otros aspectos. El migrante es estudiado a partir del muestreo de la migración, cuya identificación o captura se logra distinguiendo las dos dimensiones que definen el desplazamiento: el tiempo y el espacio.

La medición de los flujos migratorios no se limita a estudiar una sola dirección, ya que ello implicaría considerar que los migrantes cambian definitivamente su lugar de residencia y rompen los vínculos familiares y sociales que los hacen regresar periódicamente a su lugar de origen.

De los más de 3 000 kilómetros de frontera que separa ambos países, el cruce hacia o desde Estados Unidos se realiza a través de 23 localidades, ocho de las cuales concentran el 94 por ciento de los flujos que transitan en las dos direcciones. A estos lugares los migrantes llegan necesariamente por zonas asociadas con la infraestructura de transportes foráneos de la ciudad, tales como las centrales de autobuses o los aeropuertos. Dentro de estas zonas, los migrantes pasan por accesos o puertas específicas.

El conocimiento preciso de la dinámica de los flujos migratorios en las ciudades de cruce permite el diseño de un muestreo en varias etapas que se ajusta de manera estricta a la

definición de “selección aleatoria”, en el sentido de asociar a las unidades de cada etapa una probabilidad fija y conocida de ser seleccionada y, en consecuencia, construir estimadores de volumen al ponderar las unidades muestrales y generalizar las conclusiones encontradas en la muestra. En el disco compacto anexo se incluyen estimaciones e intervalos de confianza de las variables básicas, con la finalidad de que el usuario disponga de elementos que le permitan explotar mejor la información estadística que se presenta en este volumen.

Una vez que se ha seleccionado el binomio punto-hora para la aplicación del cuestionario (véase más adelante el apartado 3.4 “Unidades de selección”), el migrante es identificado mediante un conjunto de cuatro o cinco preguntas que operativamente lo distinguen y eliminan a otros sujetos mezclados en el flujo, como turistas, personas nacidas en Estados Unidos o residentes de la ciudad fronteriza de cruce.

Es importante mencionar que son diferentes las probabilidades de selección de la población de cada flujo, lo que lleva a que cada población objetivo sea considerada, estadísticamente y para efectos muestrales, como una población independiente sujeta a muestreo.

Las características de la dinámica de la corriente migratoria procedente del Norte obligaron a subdividirla en tres flujos: procedentes de Estados Unidos, procedentes de la frontera norte de México, y migrantes devueltos por la Patrulla Fronteriza.

La EMIF NORTE conjunta así cuatro cuestionarios relacionados entre sí, que corresponden a un mismo marco teórico conceptual y que cuantifican y caracterizan cuatro flujos migratorios de acuerdo con su procedencia: del Sur, de la frontera norte de México, de Estados Unidos y el que resulta de las devoluciones de la Patrulla Fronteriza. En el disco compacto se incluyen los cuestionarios, así como las cédulas filtro empleadas para identificar al migrante.

El trabajo operativo y la evaluación continua de los resultados obtenidos en el transcurso de los distintos levantamientos obligan a una revisión continua y detallada de los cuestionarios, y, consecuentemente, a algunas modificaciones con la finalidad de mejorar y ampliar la información captada. Los cambios más significativos, realizados en el marco de un continuo proceso de ajuste, se describen a continuación:

- En la tercera fase, los cambios consistieron en incluir nuevas preguntas con el fin de medir conceptos no considerados en las fases anteriores o profundizar en temas como: alfabetización, lugar donde aprendió el oficio o profesión, lugar fijo al que llegan los migrantes del sur y si tienen trabajo asegurado en Estados Unidos, existencia de familiares o amigos en las ciudades fronterizas y ayuda proporcionada a los migrantes procedentes del Norte, tipo de documentos para trabajar o cruzar al país del norte, y trámites realizados para obtener estos documentos.

También se modificaron algunas preguntas con el objeto de lograr una mayor precisión en la información solicitada, se agregaron nuevas opciones de respuestas para obtener datos más detallados (como en las preguntas “lugar donde piensa pasar la noche” y “tipo de ayuda recibida por los amigos o familiares” en Estados Unidos), o simplemente se adecuaron a los cambios de nomenclatura monetaria, eliminando el término “nuevos pesos” a las preguntas que captan información sobre ingresos.

- En la cuarta fase se hicieron modificaciones en algunas preguntas y se incorporaron nuevos conceptos para medir aspectos no considerados en las fases anteriores (por ejemplo, si habla lengua indígena, tipo de documento para trabajar en Estados Unidos). En la cédula filtro también se hicieron modificaciones que tuvieron el propósito de fortalecer los criterios de selección de los migrantes que forman parte de las poblaciones objetivo. En términos generales, estas adecuaciones no modifican el análisis comparativo de la información recabada con los datos generados en levantamientos anteriores.
- En la octava fase se incorporaron preguntas sobre la primera ciudad fronteriza donde llegaron los migrantes y la ciudad fronteriza mexicana de cruce a Estados Unidos, con la finalidad de ampliar la información sobre los movimientos en la zona fronteriza.
- En la novena fase se buscó captar con mayor especificidad los lugares de destino en Estados Unidos, a través de la ampliación del catálogo de ciudades y de la incorporación del condado al que se dirigen los migrantes o permanecieron la mayor parte del tiempo.
- En el décimo levantamiento se introdujeron reactivos para conocer las características sociodemográficas de los acompañantes del migrante, el grado de dominio del inglés, la razón para la elección de la ciudad de cruce, el monto pagado a los polleros, los motivos para dejar el empleo y regresar al lugar de origen. Asimismo, se redefinieron algunas preguntas y se eliminaron otras de carácter específico vinculadas con la experiencia migratoria previa.

3.1 Flujos migratorios

El diagrama 1 muestra de manera esquemática la dinámica del cruce fronterizo o de la llegada a la ciudad fronteriza. Los migrantes procedentes del sur arriban a la frontera para permanecer en ella o para utilizarla como punto de cruce (documentado o indocumentado) hacia Estados Unidos. En el sentido contrario (Norte-Sur), los migrantes llegan a las ciudades fronterizas procediendo de Estados Unidos de manera voluntaria o como resultado de una devolución de la Patrulla Fronteriza; o bien salen de las ciudades fronterizas para dirigirse al interior del país o para hacer un nuevo intento de ingreso a Estados Unidos.

Para cada uno de los cuatro flujos de la EMIF NORTE se aplica la misma metodología, con ligeras variaciones operativas que derivan de la dinámica particular de cada tipo de flujo. Así, para el que procede de Estados Unidos se incorporan los puntos de inspección aduanal mexicanos como posibles zonas de muestreo, mientras que para los Procedentes del Sur estos puntos no existen.

Como algunos movimientos migratorios son demasiado lentos o esporádicos o no tienen puntos específicos de paso-observación, algunos migrantes que participan en el fenómeno migratorio internacional quedan fuera del alcance de la metodología propuesta. Tal es el caso de los migrantes que se dirigen o regresan de Estados Unidos por vía aérea o marítima, no pasando por las ciudades de muestreo, y de aquellos que cruzan la frontera en automóvil. Asimismo, la encuesta no capta información sobre los migrantes locales, también denominados *transmigrantes* (personas que viven de un lado de la frontera y trabajan en el otro).

Diagrama 1.
Flujo Migratorio

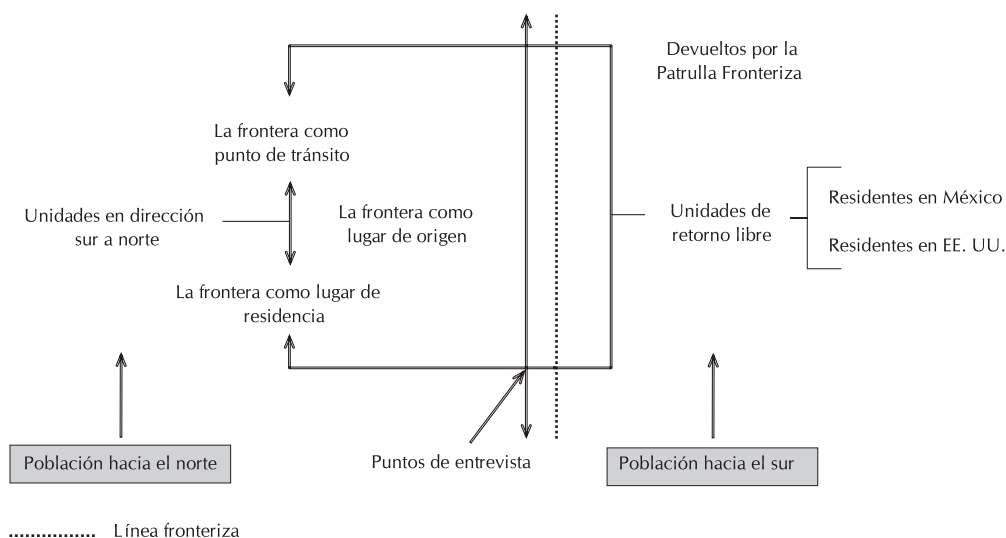

3.2 Poblaciones objetivo

Flujo Procedente del Sur

Personas mayores de 12 años, no nacidas en Estados Unidos, que llegan a alguna de las ciudades de muestreo por zonas y puntos de muestreo (véase más adelante el apartado 3.4 “Unidades de selección”), no residentes en esa ciudad fronteriza o en Estados Unidos, cuya estancia se debe a motivos laborales, cambio de residencia, o por encontrarse en tránsito hacia el vecino país del norte; o bien, por razones de estudio, paseo o visita a familiares o amigos, sin fecha comprometida para regresar a su lugar de origen. Si bien la inclusión de estos últimos rebasa el flujo migratorio laboral internacional propiamente dicho; al no tener una fecha comprometida de regreso, se considera muy probable que vayan a desarrollar alguna actividad productiva. De este modo, aún cuando al momento de la entrevista no son migrantes laborales, con el paso del tiempo pueden convertirse en ellos.

Flujo Procedente de la Frontera Norte de México

Personas mayores de 12 años, no nacidas en Estados Unidos, que no viven en la ciudad de aplicación de la entrevista, que proceden de la región fronteriza y se dirigen al interior de México; cuya estancia en la zona fronteriza se debe a motivos laborales, o a cambio de residencia, independientemente de la duración de su visita; o bien, a motivos educativos, turísticos o visita a familiares o amigos con una estancia superior a un mes.

Flujo Procedente de Estados Unidos

Personas mayores de 12 años, no nacidas en Estados Unidos, que no viven en la ciudad de aplicación de la entrevista y proceden de Estados Unidos, donde permanecieron por motivos laborales, por razones de cambio de residencia, independientemente de la duración de su visita; o bien, por motivos educativos, turísticos o visita a familiares o amigos, pero con una estancia en ese país superior a un mes.

Dado que una persona pudo haber permanecido tanto en Estados Unidos como en una localidad fronteriza de México, su ubicación en uno u otro flujo se realiza de acuerdo con el mayor tiempo de permanencia. En el caso de haber permanecido más tiempo en alguna ciudad de Estados Unidos, se clasifica como un desplazamiento originado en dicho país; en caso contrario, se identifica como un desplazamiento con procedencia de la Frontera Norte.

Es importante hacer algunas aclaraciones sobre el conjunto de los migrantes procedentes de Estados Unidos:

- Incluye a personas nacidas en México que residen en la actualidad en Estados Unidos (llamados generalmente migrantes permanentes). Es decir, se trata de población que pertenece al stock de emigrantes mexicanos y que se desplaza a México de manera temporal. Su distinción se realiza a través de algunas variables del cuestionario.
- Si bien la información sobre los mexicanos radicados de manera permanente en Estados Unidos es de utilidad para el conocimiento del fenómeno migratorio, el grupo captado por la EMIF NORTE no resulta representativo de esa población.
- En términos operativos, la EMIF NORTE capta flujos migratorios conceptualmente más amplios que los de naturaleza laboral, ya que el cuestionario se aplica a aquellos cuya estancia en Estados Unidos tuvo como propósito visitar familiares o amigos, pasear o estudiar, con tiempo de estancia superior a un mes.

Flujo de Devueltos por la Patrulla Fronteriza

Personas mayores de 12 años, entregadas por la Patrulla Fronteriza de Estados Unidos a las autoridades mexicanas de migración en alguno de los puntos establecidos a lo largo de la línea fronteriza. Es importante hacer algunas aclaraciones sobre este flujo.

- Si bien el flujo es conformado primordialmente por nativos mexicanos, también incluye a migrantes de otras nacionalidades, tales como salvadoreños, guatemaltecos y otros, que igualmente son capturados en su intento por internarse en Estados Unidos.
- Subestima a los menores de 18 años, ya que éstos son frecuentemente entregados en los consulados de México en Estados Unidos, los cuales se encargan de su repatriación.
- Incorpora residentes de las ciudades fronterizas, al medir parcialmente (puesto que sólo considera a los detenidos) el fenómeno de la migración local o *transmigrantes*.
- Incluye a personas cuyo desplazamiento al otro lado de la frontera no resulta de razones laborales (compradores, personas que visitan a familiares o amigos, y otros), generalmente residente de las ciudades fronterizas. Aunque numéricamente no son importantes, el cuestionario contiene reactivos que permiten diferenciarlos.
- No se usa el término “Deportados”, toda vez que, en su mayoría, los migrantes son devueltos a México sin que medie un juicio de deportación.
- Dado que se captan desplazamientos y no personas, existe una elevada probabilidad de enumeración múltiple, ya que los migrantes realizan varios intentos de ingreso a Estados Unidos, hasta que logran internarse, o bien desisten. El cuestionario incluye reactivos que permiten estimar la multiplicidad de la enumeración.

3.3 Unidades de observación

Se selecciona la población objetivo del flujo total de personas que transitan por el punto de muestreo, el cual sirve para determinar la probabilidad de seleccionar un migrante. A los integrantes del flujo total se les denomina unidades de observación, las cuales corresponden a los desplazamientos de personas que pasan por el punto de muestreo, independientemente de que pertenezcan o no a la población objetivo.

En los párrafos subsecuentes se explica el método a partir del cual se enumeran las personas que pasan por el punto de muestreo y se selecciona a la población objetivo.

3.4 Unidades de selección

Las unidades de selección del marco muestral se constituyen en dos dimensiones (geográfico-temporal) y en varias etapas. A continuación, se exponen las etapas y unidades que conforman ambas dimensiones. El diagrama 2 permite apreciar la manera cómo estas dimensiones interactúan y son utilizadas como unidades que permiten una aproximación al desplazamiento migratorio.

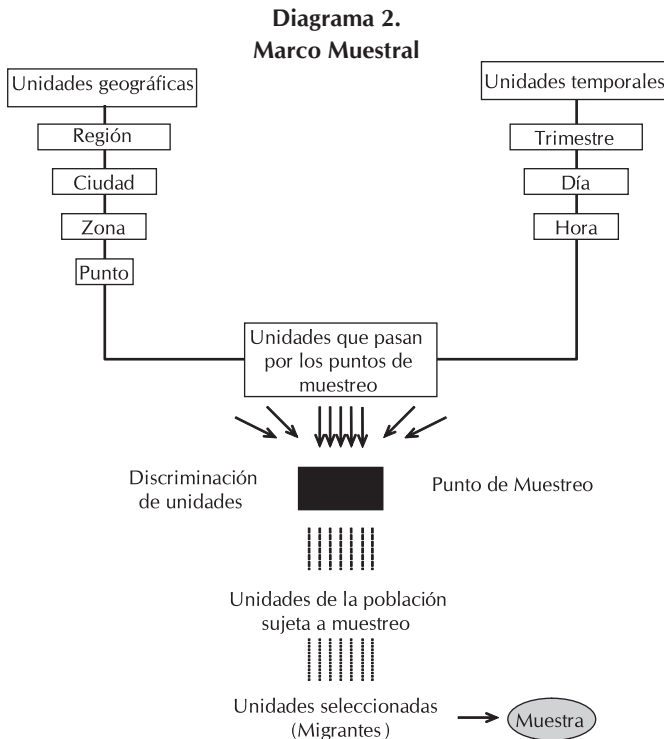

Dentro de una región de muestreo se escoge una ciudad; dentro de ésta, una zona; y en esa zona, un punto. A su vez, para proceder a la definición de una unidad temporal, se elige una temporada o trimestre; de éste, un día de la semana; y del día, una hora. De esa manera se capta un evento o desplazamiento (no necesariamente migratorio), estableciendo el binomio punto-hora. Capturado este desplazamiento, se determina si es o no de naturaleza migratoria.

Es importante aclarar que este marco muestral es dinámico; es decir, las etapas y sus unidades, así como los pesos a ellas asignados, pueden variar a lo largo del tiempo, en virtud de modificaciones en la distribución geográfico-temporal de los flujos migratorios. Con el fin de considerar esta dinámica en el marco muestral, éste se actualiza trimestralmente, lo que garantiza una adecuada estimación de las diferentes variables.

Etapas y unidades geográficas

Regiones de muestreo. La primera partición del espacio por el que pasa el flujo migratorio se realiza al determinar regiones de muestreo. Algunos de los criterios para establecerlas son los siguientes:

- *La infraestructura de las vías de comunicación.* La ruta seguida por los migrantes en sus desplazamientos no se aleja de la infraestructura existente, y ésta en ocasiones responde precisamente al flujo de migrantes. Por ello, las regiones de muestreo deben contener vías de comunicación.
- *Las ciudades o regiones de origen y destino de los migrantes.* Las rutas de los migrantes siguen una lógica que se establece en función del mercado laboral y de la existencia de redes sociales y familiares, tanto en las zonas de salida como en las de llegada. Por esa razón, la delimitación de regiones de muestreo deben contemplar estos aspectos.

Se establecieron tres regiones de muestreo: la Región Este, que comprende las ciudades fronterizas localizadas al este de Ciudad Acuña, Coahuila (incluida); la Región Centro, que abarca las ciudades ubicadas entre Ciudad Acuña (no incluida) y Nogales, Sonora (incluida); y la Región Oeste, con ciudades situadas al oeste de Nogales (no incluida). En el mapa 1 se muestra la ubicación de dichas regiones.

Para efectos operativos, las tres regiones se organizaron alrededor de siete coordinaciones regionales, en las cuales EL COLEF dispone de direcciones regionales u oficinas de enlace: Matamoros y Nuevo Laredo, en Tamaulipas; Piedras Negras, en Coahuila; Ciudad Juárez, en Chihuahua; Nogales, en Sonora; y Mexicali y Tijuana, en Baja California.

Ciudades de muestreo. Dentro de cada región de muestreo, se identifican las ciudades que la integran. A cada una de ellas se asignó, como medida relativa de tamaño, el porcentaje del flujo que capta de la región de muestreo. Además de las ciudades ubicadas en

Mapa 1.
Regiones y ciudades fronterizas de muestreo

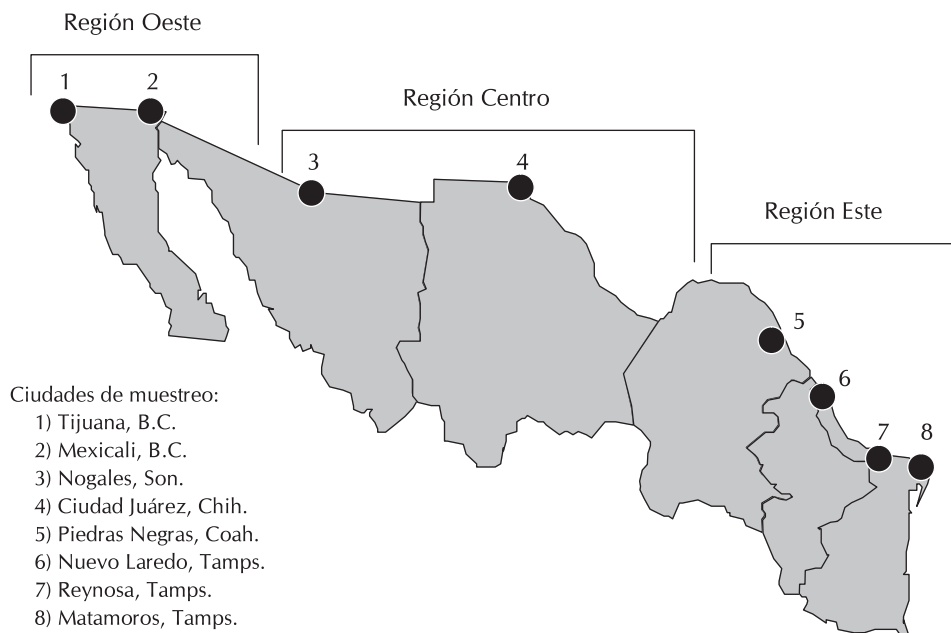

el mapa 1, en la región Centro se incorporaron las localidades de Altar para el flujo Sur-Norte y Agua Prieta para los flujos Sur-Norte y Norte-Sur; ambas en el estado de Sonora. En la región Este se incorporó la localidad de Ciudad Acuña, en el estado de Coahuila, para los flujos Sur-Norte y Norte-Sur.

Zonas de muestreo. En cada una de estas ciudades se ubican las zonas de muestreo que están constituidas por la central de autobuses (en su defecto, las terminales de las diferentes líneas), el aeropuerto, los puentes de cruce internacional, las garitas y los puntos mexicanos de inspección aduanal. A estas zonas se asignó como medida relativa de tamaño el porcentaje del flujo que capta de la ciudad correspondiente.

Puntos de muestreo. En cada una de las zonas de muestreo se establecieron, mediante trabajo etnográfico y enumeraciones específicas, puntos por donde pasan las personas que llegan a las zonas mencionadas, de forma que el paso por estos puntos se realice una sola vez por visita a la ciudad. Es el caso de los accesos a las salas de espera o andenes para abordar o salir de los autobuses o las salas para recoger equipaje en los aeropuertos. A estos puntos se les asignó, como medida relativa de tamaño, el porcentaje del flujo de la zona que pasa por ellos.

Etapas y unidades temporales

Las unidades temporales se asocian con los niveles de precisión y análisis de la encuesta. La EMIF NORTE considera como etapas temporales el trimestre, el día de la semana e intervalos de tiempo identificados como jornadas, con duración variable de 2 a 8 horas, dependiendo de la dinámica de la zona. En algunas ocasiones, la jornada solamente dura el tiempo durante el cual los pasajeros de un avión están en el aeropuerto, mientras que en otras se definen intervalos de ocho horas, durante los cuales transitan personas de manera continua.

Trimestre de muestreo. Es un criterio operativo de aplicación de la encuesta. En el cuadro 1 se presentan las fechas de aplicación de los cuestionarios por levantamiento y trimestre de muestreo.

Cuadro 1.
Levantamientos de la Encuesta sobre Migración
en la Frontera Norte de México por trimestre de muestreo

1er. Levantamiento		
Trimestre I:	28 de Marzo de 1993	al 27 de Junio de 1993
Trimestre II:	28 de Junio de 1993	al 27 de Septiembre de 1993
Trimestre III:	28 de Septiembre de 1993	al 27 de Diciembre de 1993
Trimestre IV:	28 de Diciembre de 1993	al 27 de Marzo de 1994
2o. Levantamiento		
Trimestre I:	14 de Diciembre de 1994	al 13 de Marzo de 1995
Trimestre II:	14 de Marzo de 1995	al 13 de Junio de 1995
Trimestre III:	14 de Junio de 1995	al 13 de Septiembre de 1995
Trimestre IV:	14 de Septiembre de 1995	al 13 de Diciembre de 1995
3er. Levantamiento		
Trimestre I:	11 de Julio de 1996	al 10 de Octubre de 1996
Trimestre II:	11 de Octubre de 1996	al 10 de Enero de 1997
Trimestre III:	11 de Enero de 1997	al 10 de Abril de 1997
Trimestre IV:	11 de Abril de 1997	al 10 de Julio de 1997
4o. Levantamiento		
Trimestre I:	11 de Julio de 1998	al 10 de Octubre de 1998
Trimestre II:	11 de Octubre de 1998	al 10 de Enero de 1999
Trimestre III:	11 de Enero de 1999	al 10 de Abril de 1999
Trimestre IV:	11 de Abril de 1999	al 10 de Julio de 1999
5o. Levantamiento		
Trimestre I:	11 de Julio de 1999	al 10 de Octubre de 1999
Trimestre II:	11 de Octubre de 1999	al 10 de Enero de 2000
Trimestre III:	11 de Enero de 2000	al 10 de Abril de 2000
6o. Levantamiento		
Trimestre I:	11 de Abril de 2000	al 10 de Julio de 2000
Trimestre II:	11 de Julio de 2000	al 10 de Octubre de 2000
Trimestre III:	11 de Octubre de 2000	al 10 de Enero de 2001
Trimestre IV:	11 de Enero de 2001	al 10 de Abril de 2001

Continúa...

Cuadro 1.
Levantamientos de la Encuesta sobre Migración
en la Frontera Norte de México por trimestre de muestreo

Concluye

7o. Levantamiento		
Trimestre I:	11 de Abril de 2001	al 10 de Julio de 2001
Trimestre II:	11 de Julio de 2001	al 10 de Octubre de 2001
Trimestre III:	11 de Octubre de 2001	al 10 de Enero de 2002
Trimestre IV:	11 de Enero de 2002	al 10 de Abril de 2002
8o. Levantamiento		
Trimestre I:	11 de Abril de 2002	al 10 de Julio de 2002
Trimestre II:	11 de Julio de 2002	al 10 de Octubre de 2002
Trimestre III:	11 de Octubre de 2002	al 10 de Enero de 2003
Trimestre IV:	11 de Enero de 2003	al 10 de Abril de 2003
Trimestre V:	11 de Abril de 2003	al 10 de Julio de 2003
9o. Levantamiento		
Trimestre I: ¹	11 de Julio de 2003	al 30 de Septiembre de 2003
Trimestre II:	1 de Octubre de 2003	al 31 de Diciembre de 2003
Trimestre III:	1 de Enero de 2004	al 31 de Marzo de 2004
Trimestre IV:	1 de Abril de 2004	al 30 de Junio de 2004
10o. Levantamiento		
Trimestre I:	1 de Julio de 2004	al 30 de Septiembre de 2004
Trimestre II:	1 de Octubre de 2004	al 31 de Diciembre de 2004
Trimestre III:	1 de Enero de 2005	al 31 de Marzo de 2005
Trimestre IV:	1 de Abril de 2005	al 30 de Junio de 2005
11o. Levantamiento		
Trimestre I:	1 de Julio de 2005	al 30 de Septiembre de 2005
Trimestre II:	1 de Octubre de 2005	al 31 de Diciembre de 2005
Trimestre III:	1 de Enero de 2006	al 31 de Marzo de 2006
Trimestre IV:	1 de Abril de 2006	al 30 de Junio de 2006
12o. Levantamiento		
Trimestre I:	1 de Julio de 2006	al 30 de Septiembre de 2006
Trimestre II:	1 de Octubre de 2006	al 31 de Diciembre de 2006
Trimestre III:	1 de Enero de 2007	al 31 de Marzo de 2007
Trimestre IV:	1 de Abril de 2007	al 30 de Junio de 2007

Nota: ¹ Se anticipó la conclusión del primer trimestre del Noveno Levantamiento para sincronizar el levantamiento de la EMIF con los trimestres calendario.

Día de muestreo. Es el horario de funcionamiento del punto de muestreo dentro del cual ocurren los desplazamientos. En algunos casos, como en las centrales de autobuses, el día de muestreo es un intervalo de 24 horas, mientras que en otros, como por ejemplo los aeropuertos, corresponde a los intervalos de tiempo alrededor de las salidas y llegadas de los aviones.

Hora o jornada de muestreo. Dentro del día de muestreo se establecen como unidades inferiores los intervalos de tiempo durante los cuales suceden los desplazamientos. Como medida de tamaño de estas unidades se asigna el porcentaje del flujo del día que pasa durante el intervalo de tiempo.

3.5 Método de selección de la muestra

El método de selección es polietápico, de tal forma que las etapas están constituidas por las unidades geográficas y temporales ya mencionadas. La selección de las unidades comienza por las unidades geográficas hasta llegar al punto de muestreo, y prosigue con las unidades temporales hasta llegar a la hora o jornada de muestreo. Es a partir de ese binomio punto-hora que se seleccionan los desplazamientos.

Las etapas espaciales y sus probabilidades de selección son:

- *Región de muestreo*, con probabilidad uno, dado que todas las regiones entran en la muestra.
- *Ciudad de muestreo*, con probabilidad de selección proporcional al porcentaje anual del flujo de migrantes que pasa por esa ciudad, con respecto a la región de muestreo en la que se encuentra.
- *Zonas de muestreo*, con probabilidad de selección proporcional al flujo de personas que pasa por esa zona de muestreo, con respecto a la ciudad seleccionada.
- *Puntos de muestreo*, con probabilidad de selección proporcional al flujo de personas que pasa por el punto, con respecto a la zona de la ciudad seleccionada.

Una vez que se ha seleccionado el punto de muestreo, se procede a elegir las unidades temporales de la siguiente forma:

- *Trimestre de muestreo*, con probabilidad uno.
- *Día de muestreo*, unidad que se selecciona de manera determinista para facilitar la operación de la encuesta. Los días se eligen de tal forma que un equipo fijo de encuestadores puede atender a las cuatro encuestas

que constituyen la EMIF NORTE; ello garantiza una calidad homogénea y la comparabilidad de los instrumentos. La selección se realiza de manera que en la ciudad de Tijuana todos los días se aplican cuestionarios de las cuatro encuestas o tipos de flujo. Este caso corresponde a una selección de los días con probabilidad uno. En las restantes localidades se abarcan dos tipos de flujo por día y se turnan de forma que, por trimestre, para una de las cuatro encuestas en particular, o de manera equivalente para un tipo de flujo, se cubran el mismo número de días lunes, martes, miércoles y demás.

- *Horas o jornadas de muestreo*, con probabilidades de selección proporcional al flujo de personas que pasan durante el día en el punto de muestreo seleccionado. En estas unidades es necesario, para la construcción del marco muestral, realizar operativos de enumeración específicos que permitan calcular los pesos o probabilidades de selección de cada punto.

Una vez que se ha determinado el binomio punto-hora, se procede a seleccionar los desplazamientos generales y, a partir de ellos, a observar los desplazamientos migratorios.

Al inicio de la jornada de muestreo, se aplica de manera continua la cédula filtro en el punto seleccionado (véase al final el diagrama de la cédula filtro), la cual permite distinguir los desplazamientos generales de los migratorios. Una vez definido un desplazamiento como migratorio, se aplica el cuestionario correspondiente, y cuando concluye su aplicación se repite ese procedimiento hasta terminar la jornada.

Con el propósito de calcular los factores de expansión de las últimas unidades de muestreo, un enumerador cuenta el número de personas que pasa por el punto de muestreo durante la aplicación de la cédula filtro y del cuestionario, mientras que el encuestador realiza las entrevistas.

3.6 Método de ponderación de las unidades muestrales

Se calcula un ponderador para cada unidad muestral; es decir, para cada cuestionario. El proceso de cálculo, aunque en apariencia complejo, es conceptualmente sencillo y parte del principio de ponderación de cualquier muestreo polietápico que asocia un factor de expansión con cada etapa.

En este caso, se hace ligeramente más complejo en virtud de que las etapas se refieren a dos dimensiones: un conjunto de etapas geográficas y un conjunto de etapas temporales.

Así, como se observa en el diagrama 3, el factor último de expansión o ponderador general es el resultado del producto de los factores de cada etapa y de cada dimensión.

Diagrama 3.
Ponderador General

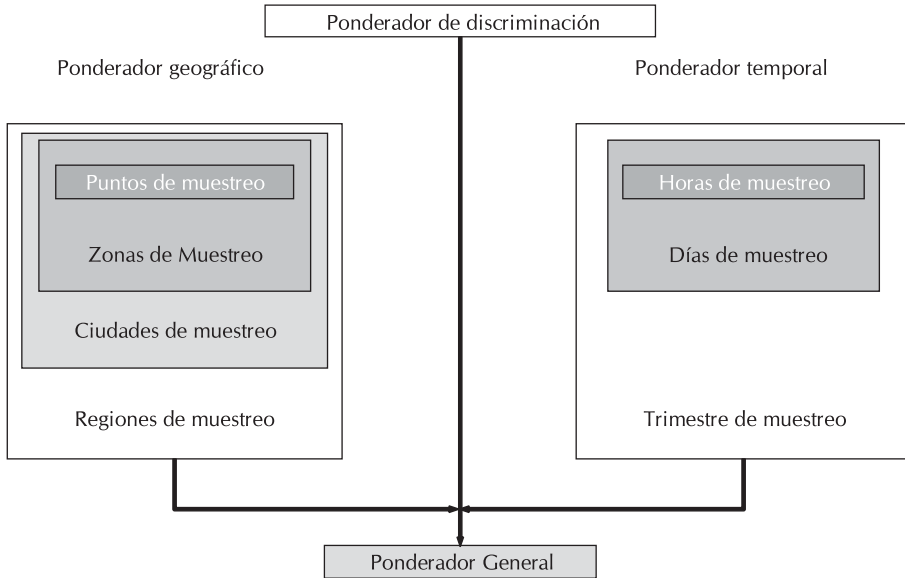

Ponderador de discriminación

Para un cuestionario en particular, n es el número total de personas que pasan por el punto de muestreo durante la aplicación de la cédula filtro y el cuestionario, y k es el número de renglones ocupados de la cédula. El ponderador de esta etapa viene dado por la expresión:

$$\left(\frac{k}{n}\right)^{-1}$$

Ponderación de las unidades geográficas

El cálculo de los ponderadores de las unidades geográficas se controla a partir de una hora de muestreo:

- Puntos de muestreo.* Sea $A_z = \{\text{puntos de muestreo de la zona } Z\} = \{a_1, a_2, \dots, a_k\}$ de tal forma que A_z tiene definido un espacio de probabilidades de selección de dichos puntos (accesos de llegada en centrales de autobuses, aeropuertos, etc.), y representa el peso de cada punto en la zona, en términos del flujo que pasa por dicho punto. Ese peso se determina a partir de enumeraciones previas en el punto. Sea además a_i el punto de muestreo seleccionado, y en donde se denota p_{A_z} como la probabilidad de selección del punto a_i , el ponderador asociado con los puntos de muestreo es:

$$(p_{A_z})^{-1}$$

- Zonas de muestreo.* Sea $B_C = \{\text{zonas de muestreo de la ciudad } C\} = \{b_1, b_2, \dots, b_k\}$ de tal forma que en B_C se tiene definido un espacio de probabilidad que corresponde a las probabilidades de selección de dichas zonas y representa el peso de la zona en la ciudad en términos del flujo que pasa por esa zona. El peso se determina a partir de enumeraciones previas en la zona referentes a la capacidad de absorción del flujo en la misma, en términos del número de autobuses, aviones o trenes que llegan, como de investigaciones locales que permiten la asignación de “pesos” a cada zona de la ciudad. Sea además b_i la zona seleccionada en la ciudad y q_{B_C} la probabilidad de selección de la zona b_i , de tal forma que el ponderador asociado con las zonas de muestreo de la ciudad C es:

$$(q_{B_C})^{-1}$$

- Ciudades de muestreo.* Sea $D_R = \{\text{ciudades de la región } R\} = \{d_1, d_2, \dots, d_k\}$, de tal forma que en D_R se tiene definido un espacio de probabilidad que corresponde a las probabilidades de selección de esas ciudades en el interior de la región considerada, y representa el peso de la ciudad en la región, en términos del flujo que pasa por dicha ciudad. El peso se determina a partir de investigación documental, encuestas ya realizadas

e investigaciones locales que permiten la asignación de “pesos” a cada ciudad de la región de muestreo. Sea además d_i la ciudad seleccionada, de forma que su probabilidad de selección rD_R y el ponderador asociado con las ciudades de muestreo de la región R se define por:

$$(rD_R)^{-1}$$

- *Regiones de muestreo.* Sea $R_i = \{\text{las regiones de muestreo } I\} = \{R_1, R_2, R_3\}$. Las regiones se seleccionan con certeza; en consecuencia, su probabilidad es igual a $sR_i = 1$ y su ponderador es:

$$(sR_i)^{-1} = (1)^{-1} = 1$$

Por tanto, de acuerdo con estas condiciones el ponderador geográfico está dado por la expresión:

$$(pA_Z \times qB_C \times rD_R \times sR_i)^{-1}$$

que corresponde a un cuestionario aplicado en un punto de muestreo de A_Z , en una zona de muestreo de B_C , en una ciudad de muestreo de D_R y en una región R_i .

Ponderación de las unidades temporales

Una vez estimado el ponderador geográfico, se procede a calcular el ponderador de las unidades temporales de selección para una hora fija de muestreo.

- *Horas o jornadas de muestreo.* Sea $E_f = \{\text{horas o jornadas del día } F\} = \{e_1, e_2, \dots, e_k\}$. Esta división del horario de funcionamiento de una zona o punto de muestreo debe establecerse localmente. El principio general es el de considerar el horario dentro del cual existe un flujo de personas por la zona. En este conjunto de horas de muestreo se define una distribución de probabilidad que refleje la distribución del flujo a lo largo del horario del punto o zona. Usualmente, esta distribución es conocida por los administradores de centrales de autobuses, aeropuertos y demás. Sea $tE_f = \{\text{horas seleccionadas del día, } F\} =$ la probabilidad de selección del intervalo de tiempo seleccionado en el día. En estas condiciones, el ponderador de las horas de muestreo se define por:

$$(tE_F)^{-1}$$

- *Días de muestreo.* Se ilustra el procedimiento para un día de la semana determinado. Dicho cálculo es igual para los otros días. Sea $G_T = \{\text{lunes del trimestre } T\} = \{g_1, g_2, \dots, g_k\}$, de tal forma que en cada trimestre se tendrá el conjunto $uG_T = \{\text{lunes seleccionados del trimestre } T\}$. En estas condiciones, el factor de expansión de los lunes del trimestre T es el inverso de la expresión de cardinalidad uG_T , que corresponde al peso de los lunes en la muestra, es decir:

$$(uG_T)^{-1}$$

- *Trimestres de muestreo.* Sea $T_j = \{\text{los trimestres de muestreo } j\} = \{T_1, T_2, T_3, T_4\}$. Los trimestres se seleccionan con certeza; en consecuencia, su probabilidad es igual a uno y su ponderador es:

$$(vT_j)^{-1} = (1)^{-1} = 1$$

Por tanto, en estas condiciones, el ponderador asociado a las unidades temporales se define por:

$$(tE_F \times uG_T \times vT_j)^{-1}$$

Ponderador general

Es el resultado de multiplicar el ponderador de discriminación por los ponderadores geográfico y temporal. Se define por:

$$\left(\left[\frac{k}{n} \right] \times pA_Z \times qB_C \times rD_R \times sR_I \times tE_F \times uG_T \times vT_J \right)^{-1}$$

3.7 Tamaño de muestra

La encuesta fue diseñada para realizar el análisis de la información según periodos de tres meses y según región de cruce; es decir, las diferentes poblaciones sujetas a muestreo se pueden desagregar de acuerdo a estas dos dimensiones de observación. El número de cuestionarios o tamaños de muestra recabados por trimestre y región en el año de 2005 se presenta en los cuadros 2 y 3 (véase más adelante el apartado 5. "Información en años calendario").

Por otro lado, la metodología empleada incluye un proceso de discriminación de unidades en flujo que distingue a los migrantes de los que seguramente no lo son (residentes en la ciudad de la entrevista, sujetos nacidos en Estados Unidos, turistas, etc.). Este proceso de discriminación se realiza mediante un cuestionario (cédula filtro) que se aplica a cualquier persona que pasa por el punto-hora de levantamiento. En estas condiciones es posible considerar varios "tamaños de muestra". La información que se presenta en este apartado se refiere a quienes resultaron migrantes según la definición funcional expuesta en la sección de los flujos migratorios.

Cuadro 2.
Flujo migratorio muestral por región de levantamiento, según procedencia, 2005

Región de levantamiento	Total	Procedencia			Devueltos
		Procedentes del Sur	Procedentes de la Frontera Norte	Procedentes de Estados Unidos	
Total	28 754	9 723	6 658	6 487	5 886
Este	7 939	2 989	3 085	644	1 221
Centro	15 654	5 219	2 215	4 461	3 759
Oeste	5 161	1 515	1 358	1 382	906

Cuadro 3.
Flujo migratorio muestral por trimestre de levantamiento, según procedencia, 2005

Trimestre de levantamiento	Total	Procedencia			Devueltos
		Procedentes del Sur	Procedentes de la Frontera Norte	Procedentes de Estados Unidos	
Total	28 754	9 723	6 658	6 487	5 886
1 de enero al 31 de marzo	7 411	2 699	1 521	1 577	1 614
1 de abril al 30 de junio	7 059	2 376	1 805	1 504	1 374
1 de julio al 30 de septiembre	7 217	2 347	1 674	1 686	1 510
1 de octubre al 31 de diciembre	7 067	2 301	1 658	1 720	1 388

3.8 Operativo de campo

El operativo de campo consta de las etapas que a continuación se detallan.

Selección de las zonas y puntos de muestreo. Los escenarios de observación se definieron como zonas donde es posible registrar los flujos migratorios. Para apoyar la selección, se obtuvo información de instituciones públicas y privadas de México y Estados Unidos que resultó de utilidad para conocer la dinámica de las zonas de mayor flujo migratorio. Asimismo, se analizó la dinámica de los flujos en cada ciudad, zona, punto y turno del trimestre anterior, para asignarles sus pesos específicos.

Levantamiento de cuestionarios. Se conformaron parejas enumerador-encuestador con la finalidad de llevar a cabo la doble tarea de realizar el conteo de desplazamientos y efectuar las entrevistas mediante la aplicación de cuestionarios. Debido a que las personas devueltas por la Patrulla Fronteriza son regresadas mayoritariamente en grupo, no se usa filtro de discriminación y se aplica el mayor número posible de cuestionarios, ya que éstas se dispersan rápidamente.

Supervisión del trabajo de campo. Abarca diferentes actividades; entre ellas, las siguientes:

- Verificar la presencia del equipo de trabajo en la fecha, zona, punto, turno y flujo de acuerdo con el programa de selección de muestra.
- Verificar la aplicación de la metodología de selección y enumeración conforme a la dinámica de la zona, punto y flujo.
- Verificar la jornada de trabajo y, en su caso, tomar decisiones sobre la necesidad de ampliar las jornadas de trabajo en virtud de demoras de autobuses o aviones.
- Apoyar la solución de problemas surgidos en campo con autoridades o con cualquier tipo de persona.
- Tomar decisiones necesarias en campo, como por ejemplo la modificación de los puntos de muestreo para responder a la apertura sin previo aviso de nuevos puntos de paso, entre otras.

Proceso de codificación y crítica de la información. La primera revisión corresponde a los encuestadores-enumeradores en oficinas. La segunda es llevada a cabo por el coordinador de región y la tercera se efectúa en el centro de captura ubicado en Tijuana, BC. Una cuarta revisión se realiza mediante el procesamiento electrónico de la base de datos.

Asimismo, la información se captura en medios magnéticos por un programa que valida: a) los rangos de las respuestas; b) la lógica de las mismas al utilizar otras preguntas del cuestionario; y c) la secuencia de las respuestas a partir de preguntas anteriores.

4. Poblaciones objetivo incluidas en los tabulados

Para facilitar la comprensión de los datos incluidos en los tabulados de la publicación, se presenta a continuación una tipología de las poblaciones objetivo y las características de su construcción:

4.1 Migrantes Procedentes del Sur

Personas de 15 años o más, nacidas y residentes en México, que no viven en la ciudad de la entrevista, cuyo desplazamiento a la frontera norte o a Estados Unidos resulta de motivos laborales, cambio de residencia, u otra razón, sin fecha comprometida de regreso a su lugar de residencia habitual.

A su vez, esta población se clasifica de acuerdo con su destino final en:

- **Migrantes Procedentes del Sur con destino a la Frontera Norte.** Son aquellos migrantes procedentes del Sur que tienen como destino final alguna ciudad de los estados de la frontera norte de México.
- **Migrantes Procedentes del Sur con destino a Estados Unidos.** Son aquellos migrantes procedentes del Sur que tienen como destino final alguna ciudad de Estados Unidos.

4.2 Migrantes Procedentes del Norte

Personas de 15 años o más, nacidas en México, y residentes en México o Estados Unidos, que no viven en la ciudad de la entrevista, que proceden de la Frontera Norte o de Estados Unidos, cuyo desplazamiento resultó de motivos laborales, cambio de residencia, u otra razón, siempre y cuando su estancia haya sido superior a un mes.

A su vez, esta población se subdivide, desde cedula filtro, de acuerdo al lugar de mayor permanencia:

- **Migrantes Procedentes de la Frontera Norte.** Son aquellos migrantes procedentes del Norte que viajan al interior del país y que, aún habiendo

cruzado a Estados Unidos, estuvieron la mayor parte de su estancia en una ciudad de la frontera norte de México.²

- **Migrantes Procedentes de Estados Unidos.** Son aquellos migrantes procedentes del Norte que viajan al interior del país y que, aun habiendo estado en una ciudad de la frontera norte de México, estuvieron la mayor parte de su estancia en una ciudad estadounidense.³

Se hace un análisis especial de los **Migrantes Procedentes del Norte residentes en México** para que sean comparables con los Migrantes Procedentes del Sur. Los resultados se obtienen a partir de la agrupación de información de los:

- **Migrantes Procedentes de la Frontera Norte residentes en México.** Son todos aquellos Migrantes Procedentes de la Frontera Norte porque todos residen en México; y
- **Migrantes Procedentes de Estados Unidos residentes en México.** Son aquellos Migrantes Procedentes de Estados Unidos que declararon residir en México (véase diagrama 4).

Diagrama 4.

Poblaciones objetivo incluidas en tabulados para los Migrantes Procedentes del Norte

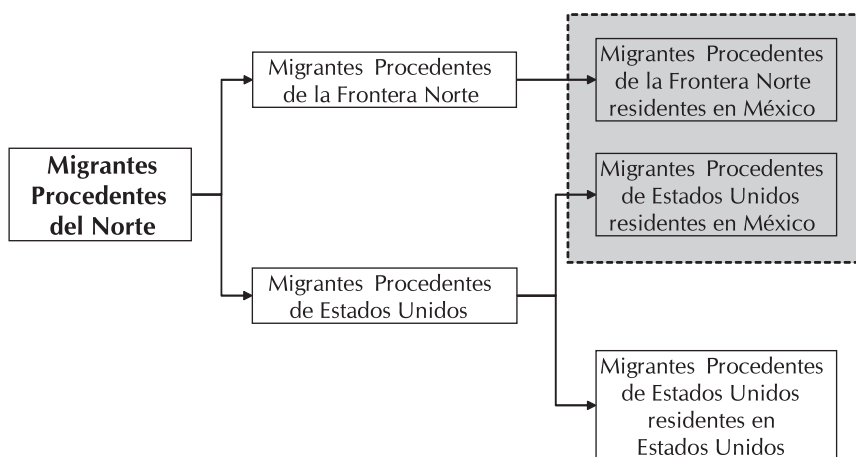

 Migrantes Procedentes del Norte residentes en México

² En los tabulados la población fue analizada utilizando como variable de corte el tiempo de estancia en la ciudad fronteriza (menos de siete días, y siete días o más).

³ En los tabulados la población fue analizada utilizando como variable de corte el lugar de residencia (México, o Estados Unidos).

4.3 Migrantes Devueltos por la Patrulla Fronteriza

Personas de 15 años o más, nacidas y residentes en México devueltas por la Patrulla Fronteriza de Estados Unidos a las autoridades migratorias de México.

Este flujo se integra por las personas entregadas a las autoridades migratorias mexicanas en alguno de los puntos establecidos a lo largo de la línea fronteriza. Cabe aclarar que la devolución ocurre cuando el migrante indocumentado detenido es repatriado después de haber firmado un documento en el que renuncia a su derecho de audiencia. Con ello, el migrante no crea antecedentes judiciales, y no es objeto de sanciones, en el caso de intentar un nuevo cruce no autorizado y ser aprehendido.⁴

4.4 Diagramas de poblaciones

Con el fin de facilitar la lectura de los datos incluidos en los tabulados, se presentan a continuación diagramas que incluyen a los diferentes subconjuntos de población de cada flujo.

Para clasificar los flujos procedentes del Sur y del Norte se consideró la información registrada en la cédula filtro (véase diagrama 5), la cual permite seleccionar al migrante y cuantificar la proporción de migrantes en relación con los flujos poblacionales. En el diagrama de referencia se muestra de manera esquemática esta selección.

En los diagramas 6, 7 y 8 se presentan en cuadros sombreado oscuro las poblaciones no incluidas en la publicación y que corresponden, en los flujos Procedentes del Sur y de población devuelta por la Patrulla Fronteriza, a los menores de 15 años, a los no migrantes, a migrantes nacidos en otro país, y migrantes no residentes en México. En el caso de la corriente Procedente del Norte, se excluye a los no migrantes y a los migrantes que no residen en México, con excepción de los mexicanos que radican en Estados Unidos.

Las cifras que aparecen en los diagramas corresponden a los datos totales referidos en los cuadros de la publicación. Es importante mencionar que la suma de los diferentes conceptos que integran los cuadros puede no coincidir con el total señalado, en virtud del redondeo de las cifras.

⁴ La deportación implica que el migrante haya sido objeto de un juicio y que éste derive en una resolución que obligue al migrante salir de Estados Unidos.

Diagrama 5.
Cédula Filtro 10o. y 11o. levantamientos



Diagrama 6.
Procedentes del Sur, 2005



Diagrama 7.
Procedentes del Norte, 2005

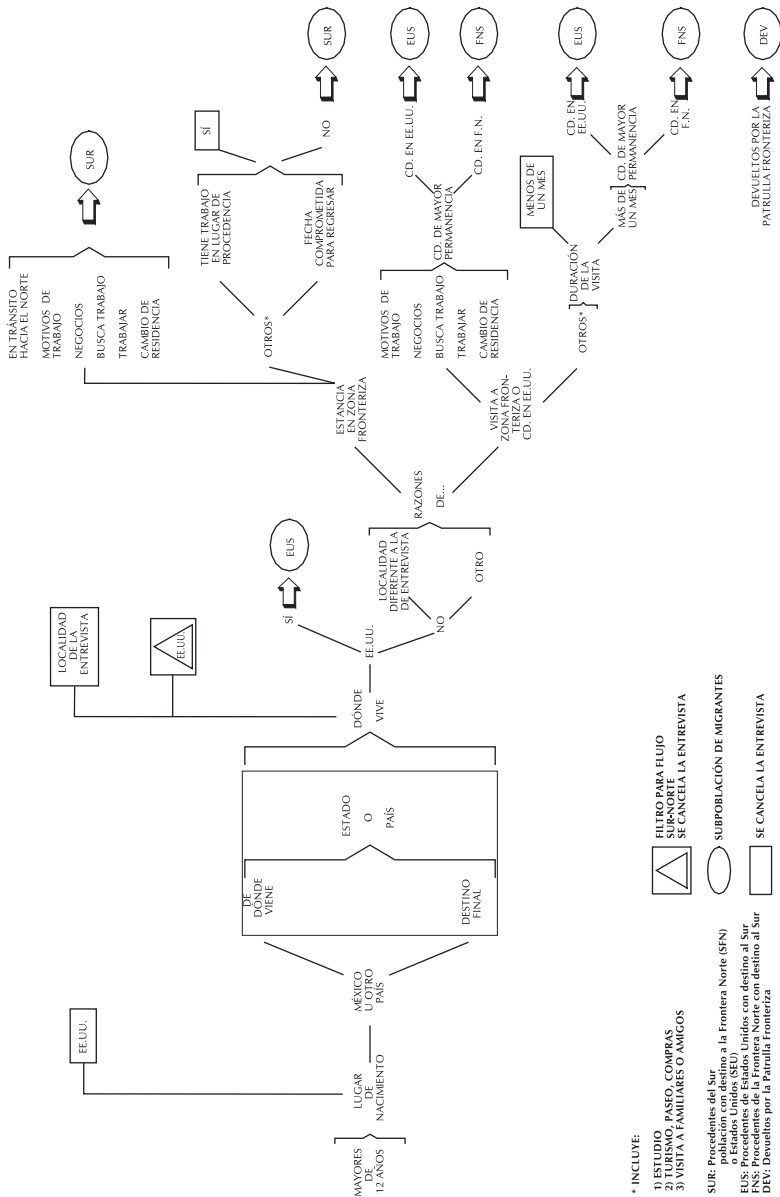

Diagrama 8.
Devueltos por la Patrulla Fronteriza, 2005

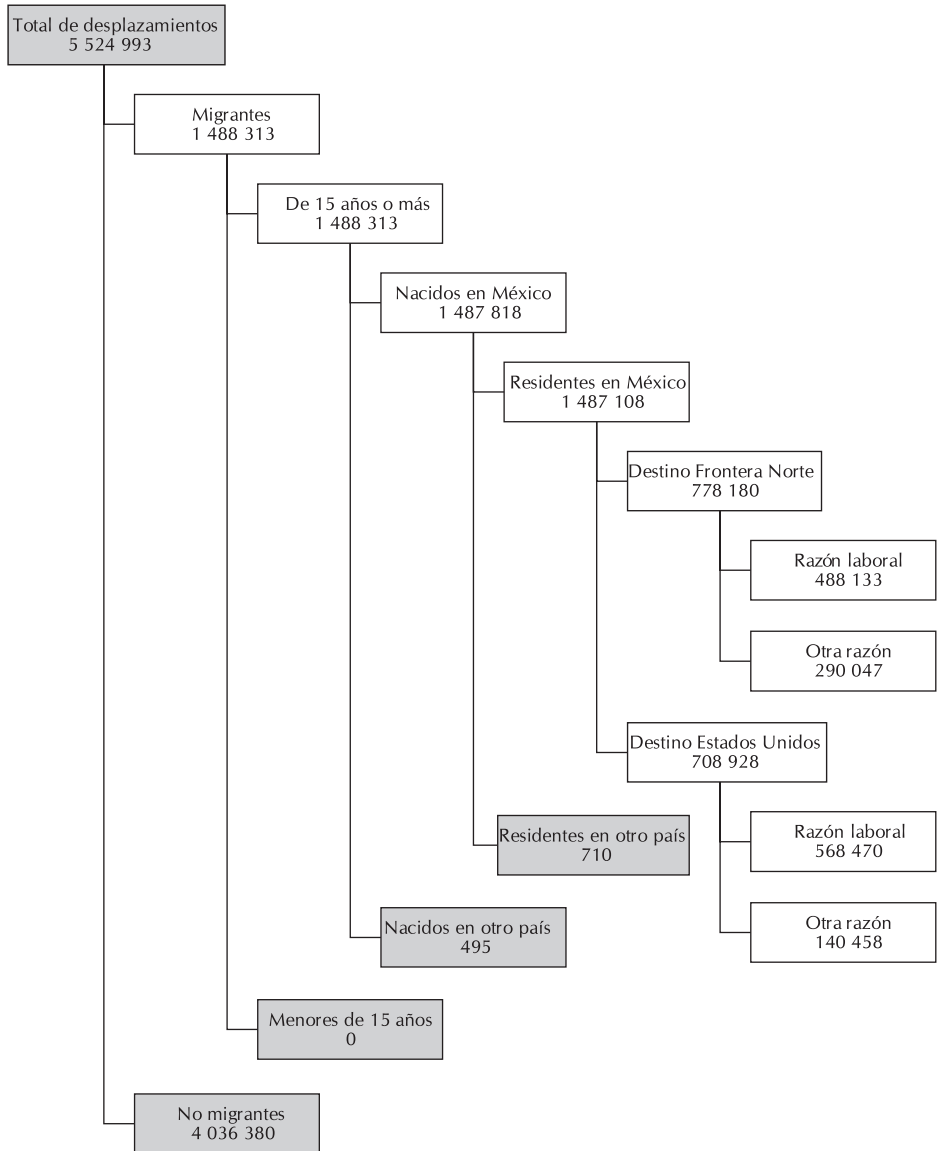

5. Información en años calendario

En las primeras nueve publicaciones la información era presentada según la fase de levantamiento de la encuesta. De este modo, se incluía la información recabada en un periodo anual, conformado por el segundo semestre de un año y el primer semestre del año siguiente.

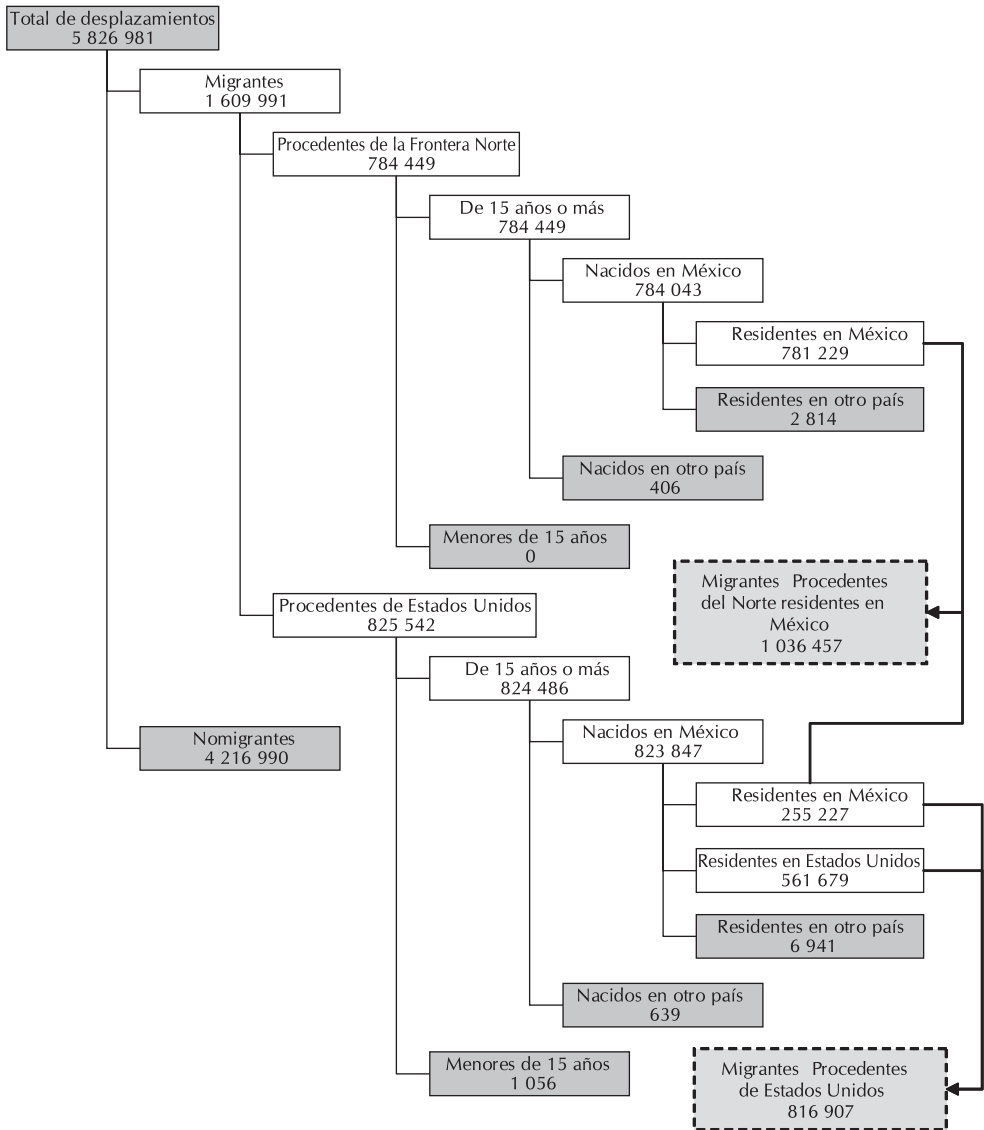
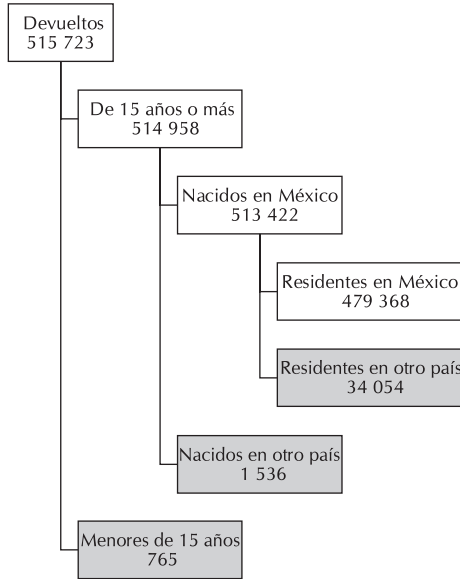
Buscando facilitar el manejo y el análisis diacrónico de la información recolectada, y, al propio tiempo, ampliar el número de usuarios de la encuesta, se presentan, desde la publicación anterior, los resultados en años calendario. La representatividad de la encuesta a nivel trimestral posibilitó el reagrupamiento de los trimestres y la construcción de la información en años calendario (véase cuadro 4).

Además de los principales resultados obtenidos en 2005, la presente publicación incluye algunas frecuencias seleccionadas para el año 1995 y para los años que comprenden el periodo 1999-2005.

Cuadro 4.
Encuesta sobre Migración en la Frontera Norte de México
(construcción de años calendario)

Año calendario	Trimestres que agrupa	Levantamiento
1995	14 de Diciembre de 1994 al 13 de Marzo de 1995	2do. Levantamiento
	14 de Marzo de 1995 al 13 de Junio de 1995	
	14 de Junio de 1995 al 13 de Septiembre de 1995	
	14 de Septiembre de 1995 al 13 de Diciembre de 1995	
1999	11 de Enero de 1999 al 10 de Abril de 1999	4o. Levantamiento
	11 de Abril de 1999 al 10 de Julio de 1999	
	11 de Julio de 1999 al 10 de Octubre de 1999	5o. Levantamiento
	11 de Octubre de 1999 al 10 de Enero de 2000	
2000	11 de Enero de 2000 al 10 de Abril de 2000	5o. Levantamiento
	11 de Abril de 2000 al 10 de Julio de 2000	
	11 de Julio de 2000 al 10 de Octubre de 2000	6o. Levantamiento
	11 de Octubre de 2000 al 10 de Enero de 2001	
2001	11 de Enero de 2001 al 10 de Abril de 2001	6o. Levantamiento
	11 de Abril de 2001 al 10 de Julio de 2001	
	11 de Julio de 2001 al 10 de Octubre de 2001	7o. Levantamiento
	11 de Octubre de 2001 al 10 de Enero de 2002	
2002	11 de Enero de 2002 al 10 de Abril de 2002	7o. Levantamiento
	11 de Abril de 2002 al 10 de Julio de 2002	
	11 de Julio de 2002 al 10 de Octubre de 2002	8o. Levantamiento
	11 de Octubre de 2002 al 10 de Enero de 2003	
2003	11 de Enero de 2003 al 10 de Abril de 2003	8o. Levantamiento
	11 de Abril de 2003 al 10 de Julio de 2003	
	11 de Julio de 2003 al 30 de Septiembre de 2003	9o. Levantamiento
	1 de Octubre de 2003 al 31 de Diciembre de 2003	
2004	1 de Enero de 2004 al 31 de Marzo de 2004	9o. Levantamiento
	1 de Abril de 2004 al 30 de Junio de 2004	
	1 de Julio de 2004 al 30 de Septiembre de 2004	10o. Levantamiento
	1 de Octubre de 2004 al 31 de Diciembre de 2004	
2005	1 de Enero de 2005 al 31 de Marzo de 2005	10o. Levantamiento
	1 de Abril de 2005 al 30 de Junio de 2005	
	1 de Julio de 2005 al 30 de Septiembre de 2005	11o. Levantamiento
	1 de Octubre de 2005 al 31 de Diciembre de 2005	

6. Principales resultados de la EMIF NORTE en 2005

En esta sección se presentan los tabulados con los principales resultados de la EMIF NORTE para el año 2005, los cuales están clasificados según la dirección de los flujos y correspondientes poblaciones objetivo. Los tabulados incluyen información relativa al número y perfil sociodemográfico y económico de los migrantes, así como diversos indicadores directamente vinculados con el proceso migratorio.

Con el fin de asegurar una adecuada utilización de la información, se alerta al usuario sobre su grado de representatividad, toda vez que en algunos casos la ponderación deriva de un número insuficiente de casos. De este modo, las cifras con un asterisco (*) corresponden a datos expandidos a partir de una muestra con menos de diez observaciones; las cifras con dos asteriscos (**), a datos expandidos basados en una muestra de entre diez y 29 observaciones; y las cifras que no están marcadas se refieren a datos expandidos con base en 30 o más observaciones.

6.1 Migrantes Procedentes del Sur, 2005

49	Cuadro 6.1.1.	Migrantes Procedentes del Sur. Dimensión geográfica y temporal, entidad federativa y tipo de localidad de residencia, según lugar de destino, 2005.
50	Cuadro 6.1.2.	Migrantes Procedentes del Sur. Lugar de destino por grupos de edad, según sexo, 2005.
51	Cuadro 6.1.3.	Migrantes Procedentes del Sur. Lugar de destino por nivel educativo, según sexo, 2005.
52	Cuadro 6.1.4.	Migrantes Procedentes del Sur. Lugar de destino por condición de actividad en su lugar de residencia, según sexo, 2005.
53	Cuadro 6.1.5.	Migrantes Procedentes del Sur. Lugar de destino por grupos de edad, según condición de actividad en su lugar de residencia, 2005.
54	Cuadro 6.1.6.	Migrantes Procedentes del Sur. Lugar de destino por nivel educativo, según condición de actividad en su lugar de residencia, 2005.
55	Cuadro 6.1.7.	Migrantes Procedentes del Sur ocupados en su lugar de residencia. Lugar de destino por sector de actividad en su lugar de residencia, según sexo, 2005.
56	Cuadro 6.1.8.	Migrantes Procedentes del Sur ocupados en su lugar de residencia. Lugar de destino por sector de actividad en su lugar de residencia, según grupos de edad, 2005.
57	Cuadro 6.1.9.	Migrantes Procedentes del Sur ocupados en su lugar de residencia. Lugar de destino por sector de actividad en su lugar de residencia, según nivel educativo, 2005.

58	Cuadro 6.1.10.	Migrantes Procedentes del Sur ocupados en su lugar de residencia. Lugar de destino por sector de actividad, según ocupación en su lugar de residencia, 2005.
59	Cuadro 6.1.11.	Migrantes Procedentes del Sur ocupados en su lugar de residencia. Lugar de destino por sector de actividad, según posición en el trabajo en su lugar de residencia, 2005.
60	Cuadro 6.1.12.	Migrantes Procedentes del Sur ocupados en su lugar de residencia. Lugar de destino por sector de actividad en su lugar de residencia, según ingresos por múltiplos de salario mínimo, 2005.
61	Cuadro 6.1.13.1.	Migrantes Procedentes del Sur con destino a la Frontera Norte. Dimensión geográfica y temporal, entidad federativa y tipo de localidad de residencia, según razón de desplazamiento a la Frontera Norte, 2005.
63	Cuadro 6.1.13.2.	Migrantes Procedentes del Sur con destino a la Frontera Norte. Características sociodemográficas, según razón de desplazamiento a la Frontera Norte, 2005.
64	Cuadro 6.1.14.1.	Migrantes Procedentes del Sur con destino a Estados Unidos. Dimensión geográfica y temporal, entidad federativa y tipo de localidad de residencia, según razón de cruce a Estados Unidos, 2005.
66	Cuadro 6.1.14.2.	Migrantes Procedentes del Sur con destino a Estados Unidos. Características sociodemográficas, según razón de cruce a Estados Unidos, 2005.
67	Cuadro 6.1.14.3.	Migrantes Procedentes del Sur con destino a Estados Unidos. Características sobre su cruce a Estados Unidos, según razón de cruce, 2005.

Cuadro 6.1.1.
Migrantes Procedentes del Sur.
Dimensión geográfica y temporal, entidad federativa y tipo de localidad de residencia,
según lugar de destino, 2005.

Dimensión geográfica y temporal, entidad federativa y tipo de localidad de residencia	Total	Lugar de destino	
		Frontera Norte	Estados Unidos
Región de muestreo	1 487 107	778 180	708 927
Oeste	588 649	469 178	119 471
Centro	499 909	143 328	356 582
Este	398 549	165 675	232 875
Trimestre de año calendario	1 487 107	778 180	708 927
Enero - Marzo	432 921	199 866	233 056
Abril - Junio	325 870	182 953	142 917
Julio - Septiembre	373 184	208 145	165 039
Octubre - Diciembre	355 132	187 216	167 915
Entidad federativa	1 487 107	778 180	708 927
Aguascalientes	11 440	4 900 **	6 540
Baja California	7 504	5 877 **	1 627 **
Baja California Sur	4 554 **	3 175 **	1 380 *
Campeche	2 951 **	1 691 *	1 260 **
Coahuila de Zaragoza	22 825	10 602	12 224
Colima	7 715	2 536 *	5 179 **
Chiapas	81 975	21 548	60 427
Chihuahua	28 573	19 418	9 155
Distrito Federal	70 137	58 017	12 120
Durango	27 751	14 942	12 810
Guanajuato	145 167	30 368	114 799
Guerrero	67 835	38 024	29 811
Hidalgo	33 926	8 511	25 414
Jalisco	103 383	60 683	42 700
México	76 647	48 496	28 152
Michoacán de Ocampo	99 674	44 667	55 008
Morelos	19 819	11 761	8 059
Nayarit	29 658	16 205	13 453
Nuevo León	35 248	27 045	8 204
Oaxaca	73 924	35 618	38 306
Puebla	59 176	34 016	25 160
Querétaro de Arteaga	33 707	9 924 **	23 783
Quintana Roo	1 653 **	642 *	1 011 **
San Luis Potosí	58 460	29 056	29 404
Sinaloa	67 407	42 230	25 178
Sonora	91 213	57 597	33 617
Tabasco	11 209	4 409 **	6 800
Tamaulipas	52 886	42 967	9 920
Tlaxcala	7 260	2 137 **	5 124
Veracruz - Llave	119 330	77 569	41 761
Yucatán	4 708 **	4 131 *	578 *
Zacatecas	29 086	9 423	19 663
No especificado	305 *	--	305 *
Tipo de localidad	1 487 107	778 180	708 927
Urbana	856 081	486 303	369 777
No urbana	630 722	291 877	338 845
No especificado	305 *	--	305 *

Notas: --- Sin registro.

* Menos de diez casos muestrales.

** De 10 a 29 casos muestrales.

Cuadro 6.1.2.
Migrantes Procedentes del Sur.
Lugar de destino por grupos de edad, según sexo, 2005

Lugar de destino y grupos de edad	Total	Sexo	
		Hombres	Mujeres
Total	1 487 107	1 205 534	281 573
15 a 19 años	196 422	158 963	37 459
20 a 29 años	638 550	528 731	109 819
30 a 39 años	367 460	316 155	51 305
40 a 49 años	153 492	125 505	27 987
50 años o más	130 734	75 768	54 966
No especificado	449 *	412 *	37 *
Frontera Norte	778 180	604 217	173 963
15 a 19 años	77 136	61 007	16 128
20 a 29 años	344 982	268 016	76 966
30 a 39 años	199 904	169 629	30 275
40 a 49 años	84 484	66 569	17 915
50 años o más	71 357	38 679	32 679
No especificado	318 *	318 *	—
Estados Unidos	708 927	601 317	107 610
15 a 19 años	119 286	97 955	21 331
20 a 29 años	293 568	260 716	32 853
30 a 39 años	167 556	146 526	21 030
40 a 49 años	69 009	58 937	10 072
50 años o más	59 377	37 089	22 288
No especificado	131 *	94 *	37 *

Notas: — Sin registro.

* Menos de diez casos muestrales.

Cuadro 6.1.3.
Migrantes Procedentes del Sur.
Lugar de destino por nivel educativo, según sexo, 2005

Lugar de destino y nivel educativo	Total	Sexo	
		Hombres	Mujeres
Total	1 487 107	1 205 534	281 573
Sin escolaridad	67 321	49 310	18 011
Primaria incompleta	154 777	118 504	36 274
Primaria completa	291 668	234 679	56 988
Algún grado de secundaria	569 878	485 036	84 842
Algún grado de bachillerato o más	400 261	315 108	85 153
No especificado	3 202 *	2 897 *	305 *
Frontera Norte	778 180	604 217	173 963
Sin escolaridad	30 787	20 645	10 141 **
Primaria incompleta	72 477	50 957	21 521
Primaria completa	146 232	111 640	34 593
Algún grado de secundaria	266 700	214 733	51 967
Algún grado de bachillerato o más	260 079	204 337	55 741
No especificado	1 904 *	1 904 *	—
Estados Unidos	708 927	601 317	107 610
Sin escolaridad	36 534	28 665	7 869
Primaria incompleta	82 300	67 547	14 753
Primaria completa	145 435	123 040	22 396
Algún grado de secundaria	303 177	270 302	32 875
Algún grado de bachillerato o más	140 182	110 770	29 412
No especificado	1 298 *	993 *	305 *

Notas: — Sin registro.

* Menos de diez casos muestrales.

** De 10 a 29 casos muestrales.

Cuadro 6.1.4.
Migrantes Procedentes del Sur.
Lugar de destino por condición de actividad en su lugar de residencia, según sexo, 2005

Lugar de destino y condición de actividad en su lugar de residencia	Total	Sexo	
		Hombres	Mujeres
Total	1 487 107	1 205 534	281 573
Población económicamente activa	1 153 770	1 055 756	98 014
Ocupados	917 290	845 078	72 212
Desocupados	236 479	210 678	25 802
Población no económicamente activa	332 433	148 873	183 559
Estudiante	29 083	26 306	2 777
Ama de casa	79 316	2 996 **	76 320
Otras razones ¹	224 034	119 571	104 463
No especificado	905 *	905 *	--
Frontera Norte	778 180	604 217	173 963
Población económicamente activa	611 284	542 025	69 259
Ocupados	458 600	409 053	49 546
Desocupados	152 684	132 971	19 713
Población no económicamente activa	166 125	61 421	104 704
Estudiante	12 194	10 873	1 321 **
Ama de casa	41 929	1 816 *	40 113
Otras razones ¹	112 002	48 732	63 270
No especificado	772 *	772 *	--
Estados Unidos	708 927	601 317	107 610
Población económicamente activa	542 486	513 731	28 754
Ocupados	458 691	436 025	22 666
Desocupados	83 795	77 707	6 089 **
Población no económicamente activa	166 308	87 452	78 856
Estudiante	16 889	15 434	1 455 **
Ama de casa	37 387	1 180 **	36 208
Otras razones ¹	112 032	70 839	41 193
No especificado	133 *	133 *	--

Notas: ¹ Incluye a jubilados o pensionados y migrantes que nunca han trabajado en su lugar de origen.

-- Sin registro.

* Menos de diez casos muestrales.

** De 10 a 29 casos muestrales.

Cuadro 6.1.5.
Migrantes Procedentes del Sur.
Lugar de destino por grupos de edad, según condición de actividad en su lugar de residencia, 2005

Lugar de destino y grupos de edad	Total	Condición de actividad en su lugar de residencia		
		Población económicamente activa	Población no económicamente activa	No especificado
Total	1 487 107	1 153 770	332 433	905 *
15 a 19 años	196 422	133 440	62 982	—
20 a 29 años	638 550	529 457	108 655	439 *
30 a 39 años	367 460	321 834	45 160	466 *
40 a 49 años	153 492	115 594	37 898	—
50 años o más	130 734	53 034	77 701	—
No especificado	449 *	412 *	37 *	—
Frontera Norte	778 180	611 284	166 125	772 *
15 a 19 años	77 136	56 287	20 848	—
20 a 29 años	344 982	272 719	71 899	363 *
30 a 39 años	199 904	179 089	20 406	409 *
40 a 49 años	84 484	70 933	13 551	—
50 años o más	71 357	31 937	39 420	—
No especificado	318 *	318 *	—	—
Estados Unidos	708 927	542 486	166 308	133 *
15 a 19 años	119 286	77 153	42 134	—
20 a 29 años	293 568	256 737	36 755	76 *
30 a 39 años	167 556	142 745	24 754	57 *
40 a 49 años	69 009	44 661	24 348	—
50 años o más	59 377	21 096	38 280	—
No especificado	131 *	94 *	37 *	—

Notas: — Sin registro.

* Menos de diez casos muestrales.

Cuadro 6.1.6.
Migrantes Procedentes del Sur.
Lugar de destino por nivel educativo, según condición de actividad en su lugar de residencia, 2005

Lugar de destino y nivel educativo	Total	Condición de actividad en su lugar de residencia		
		Población económicamente activa	Población no económicamente activa	No especificado
Total	1 487 107	1 153 770	332 433	905 *
Sin escolaridad	67 321	46 278	20 859	185 *
Primaria incompleta	154 777	103 224	51 553	—
Primaria completa	291 668	226 639	64 793	235 *
Algún grado de secundaria	569 878	465 529	103 864	485 *
Algún grado de bachillerato o más	400 261	309 592	90 669	—
No especificado	3 202 *	2 509 *	694 *	—
Frontera Norte	778 180	611 284	166 125	772 *
Sin escolaridad	30 787	20 493	10 108	185 *
Primaria incompleta	72 477	46 773	25 705	—
Primaria completa	146 232	112 792	33 262	178 *
Algún grado de secundaria	266 700	216 927	49 364	409 *
Algún grado de bachillerato o más	260 079	212 476	47 603	—
No especificado	1 904 *	1 823 *	82 *	—
Estados Unidos	708 927	542 486	166 308	133 *
Sin escolaridad	36 534	25 784	10 750	—
Primaria incompleta	82 300	56 452	25 849	—
Primaria completa	145 435	113 847	31 531	57 *
Algún grado de secundaria	303 177	248 602	54 500	76 *
Algún grado de bachillerato o más	140 182	97 116	43 066	—
No especificado	1 298 *	686 *	612 *	—

Notas: — Sin registro.

* Menos de diez casos muestrales.

Cuadro 6.1.7.
Migrantes Procedentes del Sur ocupados en su lugar de residencia.
Lugar de destino por sector de actividad en su lugar de residencia, según sexo, 2005

Lugar de destino y sector de actividad en su lugar de residencia	Total	Sexo	
		Hombres	Mujeres
Total	917 290	845 078	72 212
Agropecuario	305 250	300 382	4 868
Manufacturero	100 179	93 466	6 712
Construcción	181 626	180 752	874 **
Comercio	126 965	103 400	23 565
Servicios	199 642	164 011	35 631
Otro ¹	1 586 **	1 586 **	—
No especificado	2 042 **	1 480 *	563 *
Frontera Norte	458 600	409 053	49 546
Agropecuario	94 751	91 646	3 105 **
Manufacturero	57 603	52 538	5 065
Construcción	92 509	92 085	424 *
Comercio	74 833	60 916	13 917
Servicios	135 913	109 441	26 472
Otro ¹	1 167 *	1 167 *	—
No especificado	1 824 *	1 261 *	563 *
Estados Unidos	458 691	436 025	22 666
Agropecuario	210 499	208 737	1 763 **
Manufacturero	42 576	40 929	1 647 **
Construcción	89 117	88 668	450 *
Comercio	52 132	42 484	9 648
Servicios	63 728	54 570	9 158
Otro ¹	420 *	420 *	—
No especificado	219 *	219 *	—

Notas: ¹ Comprende los sectores de minería y extracción del petróleo, electricidad y agua.

— Sin registro.

* Menos de diez casos muestrales.

** De 10 a 29 casos muestrales.

Cuadro 6.1.8.
Migrantes Procedentes del Sur ocupados en su lugar de residencia.
Lugar de destino por sector de actividad en su lugar de residencia, según grupos de edad, 2005

Lugar de destino y sector de actividad en su lugar de residencia	Total	Grupos de edad					
		15 a 19 años	20 a 29 años	30 a 39 años	40 a 49 años	50 años o más	No especificado
Total	917 290	93 140	402 093	272 495	103 332	45 818	412 *
Agropecuaria	305 250	43 933	137 859	85 712	25 355	12 391	—
Manufacturero	100 179	8 132	42 360	32 470	10 685	6 532 **	—
Construcción	181 626	18 621	83 748	44 961	24 440	9 762	94 *
Comercio	126 965	8 926	58 751	39 996	16 427	2 546 **	318 *
Servicios	199 642	13 278	77 440	68 959	26 039	13 926	—
Otro ¹	1 586 **	212 *	1 044 *	217 *	114 *	—	—
No especificado	2 042 **	38 *	890 *	181 *	273 *	661 *	—
Frontera Norte	458 600	27 716	180 498	155 387	66 058	28 623	318 *
Agropecuaria	94 751	6 361 **	41 508	30 875	12 387	3 620 **	—
Manufacturero	57 603	2 971 **	20 494	21 873	7 941	4 323 **	—
Construcción	92 509	4 811 **	42 064	23 758	16 256	5 619 **	—
Comercio	74 833	3 516 **	27 318	28 704	12 767	2 210 *	318 *
Servicios	135 913	10 006 **	47 291	49 994	16 434	12 190	—
Otro ¹	1 167 *	52 *	932 *	183 *	—	—	—
No especificado	1 824 *	—	890 *	—	273 *	661 *	—
Estados Unidos	458 691	65 424	221 594	117 108	37 274	17 195	94 *
Agropecuaria	210 499	37 572	96 351	54 837	12 968	8 771	—
Manufacturero	42 576	5 161	21 866	10 597	2 743 **	2 208 *	—
Construcción	89 117	13 810	41 684	21 203	8 183	4 143 **	94 *
Comercio	52 132	5 410	31 433	11 292	3 660 **	336 *	—
Servicios	63 728	3 273	30 149	18 965	9 605	1 736 **	—
Otro ¹	420 *	160 *	112 *	34 *	114 *	—	—
No especificado	219 *	38 *	—	181 *	—	—	—

Notas: ¹ Comprende los sectores de minería y extracción del petróleo, electricidad y agua.

— Sin registro.

* Menos de diez casos muestrales.

** De 10 a 29 casos muestrales.

Cuadro 6.1.9.
Migrantes Procedentes del Sur ocupados en su lugar de residencia.
Lugar de destino por sector de actividad en su lugar de residencia, según nivel educativo, 2005

Lugar de destino y sector de actividad en su lugar de residencia	Nivel educativo						
	Total	Sin escolaridad	Primaria incompleta	Primaria completa	Algún grado de secundaria	Algún grado de bachillerato o más	No especificado
Total	917 290	33 815	90 448	192 259	350 202	249 880	686 *
Agropecuario	305 250	18 439	47 596	96 141	121 957	20 966	152 *
Manufacturero	100 179	310 *	3 729 **	14 880	44 491	36 769	—
Construcción	181 626	7 830	23 852	44 844	73 926	30 639	534 *
Comercio	126 965	577 *	7 814	15 998	45 356	57 219	—
Servicios	199 642	6 659 **	6 779	20 166	63 914	102 123	—
Otro ¹	1 586 **	—	—	192 *	387 *	1 007 *	—
No especificado	2 042 **	—	678 *	38 *	170 *	1 156 *	—
Frontera Norte	458 600	14 728	41 661	94 718	141 139	166 354	—
Agropecuario	94 751	4 433 **	14 026	35 669	31 095	9 528	—
Manufacturero	57 603	273 *	579 *	8 049	22 019	26 682	—
Construcción	92 509	5 066 **	16 390	23 750	28 580	18 724	—
Comercio	74 833	506 *	6 241 **	12 846	21 673	33 566	—
Servicios	135 913	4 451 *	3 827 **	14 360	37 467	75 809	—
Otro ¹	1 167 *	—	—	44 *	183 *	939 *	—
No especificado	1 824 *	—	599 *	—	121 *	1 104 *	—
Estados Unidos	458 691	19 087	48 787	97 541	209 063	83 526	686 *
Agropecuario	210 499	14 006	33 570	60 472	90 862	11 438	152 *
Manufacturero	42 576	37 *	3 150 **	6 831	22 472	10 087	—
Construcción	89 117	2 765 **	7 463	21 094	45 346	11 915	534 *
Comercio	52 132	71 *	1 573 **	3 152	23 683	23 653	—
Servicios	63 728	2 208 *	2 953 **	5 807	26 447	26 314	—
Otro ¹	420 *	—	—	148 *	204 *	68 *	—
No especificado	219 *	—	79 *	38 *	50 *	52 *	—

Notas: ¹ Comprende los sectores de minería y extracción del petróleo, electricidad y agua.

— Sin registro.

* Menos de diez casos muestrales.

** De 10 a 29 casos muestrales.

Cuadro 6.1.10.
Migrantes Procedentes del Sur ocupados en su lugar de residencia.
Lugar de destino por sector de actividad, según ocupación en su lugar de residencia, 2005

Lugar de destino y sector de actividad en su lugar de residencia	Total	Ocupación en su lugar de residencia					
		Trabajadores agropecuarios	Trabajadores industriales	Profesionistas, técnicos y personal adm.	Comerciantes	Trabajadores en servicios	No especificado
Total	917 290	299 653	295 058	134 639	98 090	89 073	777 *
Agropecuaria	305 250	298 916	635 *	1 725 *	228 *	3 746 **	—
Manufacturera	100 179	21 *	71 718	20 332	5 936	2 172 **	—
Construcción	181 626	—	172 643	7 491 **	—	1 492 **	—
Comercio	126 965	581 *	5 738	28 639	83 724	8 283	—
Servicios	199 642	135 *	43 370	75 048	7 759	73 330	—
Otro ¹	1 586 **	—	793 **	743 *	—	51 *	—
No especificado	2 042 **	—	161 *	661 *	443 *	—	777 *
Frontera Norte	458 600	90 918	152 894	106 046	53 719	54 363	660 *
Agropecuaria	94 751	90 359	290 *	1 357 *	228 *	2 518 **	—
Manufacturera	57 603	21 *	37 361	16 583	2 842 **	796 **	—
Construcción	92 509	—	85 872	5 476 **	—	1 162 *	—
Comercio	74 833	538 *	3 217 **	19 658	46 586	4 834 **	—
Servicios	135 913	—	25 687	61 569	3 620 **	45 037	—
Otro ¹	1 167 *	—	407 *	743 *	—	17 *	—
No especificado	1 824 *	—	60 *	661 *	443 *	—	660 *
Estados Unidos	458 691	208 735	142 164	28 593	44 371	34 709	117 *
Agropecuaria	210 499	208 557	345 *	369 *	—	1 228 **	—
Manufacturera	42 576	—	34 357	3 749 **	3 094	1 376 *	—
Construcción	89 117	—	86 772	2 015 *	—	330 *	—
Comercio	52 132	43 *	2 520	8 981	37 138	3 448	—
Servicios	63 728	135 *	17 683	13 479	4 139 **	28 293	—
Otro ¹	420 *	—	386 *	—	—	34 *	—
No especificado	219 *	—	101 *	—	—	—	117 *

Notas: ¹ Comprende los sectores de minería y extracción del petróleo, electricidad y agua.

— Sin registro.

* Menos de diez casos muestrales.

** De 10 a 29 casos muestrales.

Cuadro 6.1.11.
Migrantes Procedentes del Sur ocupados en su lugar de residencia.
Lugar de destino por sector de actividad, según posición en el trabajo en su lugar de residencia, 2005

Lugar de destino y sector de actividad en su lugar de residencia	Total	Posición en el trabajo en su lugar de residencia				No especificado
		Sueldo fijo	Destajo por obra	Trabajador por su cuenta	Otra ²	
Total	917 290	696 579	57 104	108 913	51 436	3 259 **
Agropecuaria	305 250	231 169	12 655	36 721	23 234	1 471 *
Manufacturero	100 179	82 703	2 258 **	9 893	5 135 **	188 *
Construcción	181 626	140 364	14 306	25 225	1 731 **	—
Comercio	126 965	96 409	5 779	14 131	10 646	—
Servicios	199 642	144 989	21 362	22 441	10 690 **	161 *
Otro ¹	1 586 **	843 **	743 *	—	—	—
No especificado	2 042 **	101 *	—	503 *	—	1 438 *
Frontera Norte	458 600	327 716	30 313	68 934	29 920	1 716 *
Agropecuaria	94 751	64 532	5 204 **	15 235	9 672	109 *
Manufacturero	57 603	46 624	1 544 *	5 846 **	3 402 **	188 *
Construcción	92 509	64 762	6 988	19 295	1 463 **	—
Comercio	74 833	54 488	4 472 **	10 296	5 577 **	—
Servicios	135 913	96 886	11 363	17 760	9 806 **	98 *
Otro ¹	1 167 *	424 *	743 *	—	—	—
No especificado	1 824 *	—	—	503 *	—	1 321 *
Estados Unidos	458 691	368 863	26 791	39 979	21 516	1 542 *
Agropecuaria	210 499	166 637	7 451	21 485	13 563	1 363 *
Manufacturero	42 576	36 080	715 **	4 048	1 733 *	—
Construcción	89 117	75 602	7 318	5 930	267 *	—
Comercio	52 132	41 920	1 308 **	3 835	5 069 **	—
Servicios	63 728	48 102	9 999	4 681	883 *	62 *
Otro ¹	420 *	420 *	—	—	—	—
No especificado	219 *	101 *	—	—	—	117 *

Notas: ¹ Comprende los sectores de minería y extracción del petróleo, y electricidad y agua.

² Comprende trabajadores familiares sin pago, patrón y otra.

— Sin registro.

* Menos de diez casos muestrales.

** De 10 a 29 casos muestrales.

Cuadro 6.1.12.
Migrantes Procedentes del Sur ocupados en su lugar de residencia.
Lugar de destino por sector de actividad en su lugar de residencia, según ingresos por múltiplos de salario mínimo, 2005

Lugar de destino y sector de actividad en su lugar de residencia	Total	Ingresos por múltiplos de salario mínimo ² en su lugar de residencia					No especificado	
		Sin ingreso mínimo (S.M.)	Hasta un salario mínimo (S.M.)	Más de uno hasta dos S.M.	Más de dos hasta tres S.M.	Más de tres hasta cinco S.M.		
Total	917 290	27 520	76 553	285 370	234 764	100 029	120 728	72 326
Agropecuaria	305 250	25 569	59 429	135 780	47 491	4 250 **	9 362	23 370
Manufacturera	100 179	1 049 *	689 *	19 722	32 818	16 247	20 693	8 962
Construcción	181 626	98 *	5 812	46 442	75 101	28 185	20 700	5 288
Comercio	126 965	172 *	4 862 **	39 312	34 508	15 509	24 849	7 754
Servicios	199 642	633 *	5 761	43 959	44 622	35 282	43 653	25 731
Otro ¹	1 586 **	--	--	44 *	176 *	556 *	810 *	--
No especificado	2 042 **	--	--	111 *	50 *	--	661 *	1 221 *
Frontera Norte	458 600	9 939	27 717	109 170	117 388	63 117	95 089	36 180
Agropecuaria	94 751	9 542	17 318	34 192	21 299	2 806 **	3 057 **	6 536
Manufacturera	57 603	--	216 *	8 965	16 372	8 392	17 358	6 300 **
Construcción	92 509	61 *	4 238 **	22 460	30 879	16 379	15 513	2 979 **
Comercio	74 833	--	2 839 **	16 718	20 302	10 297	19 823	4 854
Servicios	135 913	336 *	3 106 **	26 731	28 449	24 950	37 934	14 407
Otro ¹	1 167 *	--	--	44 *	88 *	292 *	743 *	--
No especificado	1 824 *	--	--	60 *	--	--	661 *	1 103 *
Estados Unidos	458 691	17 581	48 836	176 200	117 376	36 912	25 640	36 146
Agropecuaria	210 499	16 027	42 111	101 588	26 192	1 443 *	6 305	16 833
Manufacturera	42 576	1 049 *	473 *	10 757	16 446	7 855	3 335 **	2 662
Construcción	89 117	37 *	1 574 **	23 982	44 222	11 806	5 187 **	2 309 **
Comercio	52 132	172 *	2 023 **	22 594	14 206	5 212 **	5 026 **	2 900
Servicios	63 728	297 *	2 655 **	17 228	16 173	10 332	5 719	11 324
Otro ¹	420 *	--	--	--	88 *	264 *	68 *	--
No especificado	219 *	--	--	52 *	50 *	--	--	117 *

Notas: ¹ Comprende los sectores de minería y extracción del petróleo, y electricidad y agua.

² Para generar los múltiplos de salario mínimo se tomó el promedio nacional de 45.241 pesos diarios en 2005.

-- Sin registro.

* Menos de diez casos muestrales.

** De 10 a 29 casos muestrales.

Cuadro 6.1.13.1.
Migrantes Procedentes del Sur con destino a la Frontera Norte.
Dimensión geográfica y temporal, entidad federativa y tipo de localidad de residencia,
según razón de desplazamiento a la Frontera Norte, 2005

Dimensión geográfica y temporal, entidad federativa y tipo de localidad de residencia	Total	Razón de desplazamiento a la Frontera Norte	
		Laboral	Otra ¹
Región de muestreo	778 180	488 133	290 047
Oeste	469 178	250 333	218 845
Centro	143 328	84 963	58 365
Este	165 675	152 837	12 837
Trimestre de año calendario	778 180	488 133	290 047
Enero - Marzo	199 866	124 462	75 404
Abril - Junio	182 953	120 463	62 490
Julio - Septiembre	208 145	121 277	86 868
Octubre - Diciembre	187 216	121 932	65 285
Entidad federativa	778 180	488 133	290 047
Aguascalientes	4 900 **	3 434 **	1 466 *
Baja California	5 877 **	1 614 *	4 263 **
Baja California Sur	3 175 **	1 631 *	1 544 *
Campeche	1 691 *	148 *	1 543 *
Coahuila de Zaragoza	10 602	9 261	1 341 **
Colima	2 536 *	1 298 *	1 238 *
Chiapas	21 548	15 068	6 480 **
Chihuahua	19 418	13 452	5 966
Distrito Federal	58 017	40 231	17 786
Durango	14 942	10 988	3 954 **
Guanajuato	30 368	19 511	10 857
Guerrero	38 024	25 681	12 342
Hidalgo	8 511	4 426	4 085 **
Jalisco	60 683	28 944	31 739

Continúa...

Cuadro 6.1.13.1.
Migrantes Procedentes del Sur con destino a la Frontera Norte.
Dimensión geográfica y temporal, entidad federativa y tipo de localidad de residencia,
según razón de desplazamiento a la Frontera Norte, 2005

Concluye

Dimensión geográfica y temporal, entidad federativa y tipo de localidad de residencia	Total	Razón de desplazamiento a la Frontera Norte	
		Laboral	Otra ¹
Entidad federativa	778 180	488 133	290 047
México	48 496	27 024	21 471
Michoacán de Ocampo	44 667	19 830	24 837
Morelos	11 761	7 056 **	4 704 **
Nayarit	16 205	5 031 **	11 174
Nuevo León	27 045	24 060	2 985 **
Oaxaca	35 618	22 899	12 719
Puebla	34 016	19 462	14 554
Querétaro de Arteaga	9 924 **	5 462 **	4 463 *
Quintana Roo	642 *	642 *	—
San Luis Potosí	29 056	25 994	3 062 **
Sinaloa	42 230	18 221	24 009
Sonora	57 597	15 882	41 715
Tabasco	4 409 **	4 195 **	214 *
Tamaulipas	42 967	40 771	2 195 **
Tlaxcala	2 137 **	1 541 *	595 *
Veracruz - Llave	77 569	67 974	9 595
Yucatán	4 131 *	1 508 *	2 622 *
Zacatecas	9 423	4 893	4 530
Tipo de localidad	778 180	488 133	290 047
Urbana	486 303	308 712	177 591
No urbana	291 877	179 421	112 456

Notas: ¹ Comprende a los que no van a trabajar o buscar trabajo en la ciudad fronteriza, permanecieron horas en la ciudad o no especificaron la razón de desplazamiento.

— Sin registro.

* Menos de diez casos muestrales.

** De 10 a 29 casos muestrales.

Cuadro 6.1.13.2.
Migrantes Procedentes del Sur con destino a la Frontera Norte.
Características sociodemográficas, según razón de desplazamiento a la Frontera Norte, 2005

Características sociodemográficas	Total	Razón de desplazamiento a la Frontera Norte	
		Laboral	Otra ¹
Sexo	778 180	488 133	290 047
Hombres	604 217	423 797	180 420
Mujeres	173 963	64 336	109 627
Grupos de edad	778 180	488 133	290 047
15 a 19 años	77 136	48 689	28 447
20 a 29 años	344 982	239 082	105 900
30 a 39 años	199 904	126 953	72 951
40 a 49 años	84 484	52 587	31 896
50 años o más	71 357	20 505	50 853
No especificado	318 *	318 *	—
Nivel educativo	778 180	488 133	290 047
Sin escolaridad	30 787	12 868	17 919
Primaria incompleta	72 477	34 375	38 103
Primaria completa	146 232	78 604	67 628
Algún grado de secundaria	266 700	179 095	87 605
Algún grado de bachillerato o más	260 079	183 110	76 969
No especificado	1 904 *	82 *	1 823 *

Notas: ¹ Comprende a los que no van a trabajar o buscar trabajo en la ciudad fronteriza, permanecieron horas en la ciudad o no especificaron la razón de desplazamiento.

— Sin registro.

* Menos de diez casos muestrales.

Cuadro 6.1.14.1.
Migrantes Procedentes del Sur con destino a Estados Unidos.
Dimensión geográfica y temporal, entidad federativa y tipo de localidad de residencia,
según razón de cruce a Estados Unidos, 2005

Dimensión geográfica y temporal, entidad federativa y tipo de localidad de residencia	Total	Razón de cruce a Estados Unidos	
		Laboral	Otra ¹
Región de muestreo	708 927	568 470	140 458
Oeste	119 471	70 512	48 959
Centro	356 582	319 098	37 483
Este	232 875	178 860	54 015
Trimestre de año calendario	708 927	568 470	140 458
Enero - Marzo	233 056	208 727	24 329
Abril - Junio	142 917	122 402	20 515
Julio - Septiembre	165 039	116 581	48 459
Octubre - Diciembre	167 915	120 760	47 155
Entidad federativa	708 927	568 470	140 458
Aguascalientes	6 540	3 573	2 968 *
Baja California	1 627 **	1 611 **	16 *
Baja California Sur	1 380 *	474 *	906 *
Campeche	1 260 **	1 207 **	52 *
Coahuila de Zaragoza	12 224	9 475	2 749 **
Colima	5 179 **	3 255 **	1 924 *
Chiapas	60 427	56 949	3 478 **
Chihuahua	9 155	7 889	1 266 **
Distrito Federal	12 120	5 747	6 373 **
Durango	12 810	10 168	2 642 **
Guanajuato	114 799	95 435	19 364
Guerrero	29 811	27 341	2 470 **
Hidalgo	25 414	22 569	2 846 *
Jalisco	42 700	31 191	11 509

Continúa...

Cuadro 6.1.14.1.
Migrantes Procedentes del Sur con destino a Estados Unidos.
Dimensión geográfica y temporal, entidad federativa y tipo de localidad de residencia,
según razón de cruce a Estados Unidos, 2005

Concluye

Dimensión geográfica y temporal, entidad federativa y tipo de localidad de residencia	Total	Razón de cruce a Estados Unidos	
		Laboral	Otra ¹
Entidad federativa	708 927	568 470	140 458
México	28 152	24 285	3 867 **
Michoacán de Ocampo	55 008	46 513	8 495
Morelos	8 059	6 182	1 877 *
Nayarit	13 453	12 292	1 160 **
Nuevo León	8 204	4 515	3 689 **
Oaxaca	38 306	34 953	3 352 **
Puebla	25 160	23 289	1 871 **
Querétaro de Arteaga	23 783	18 980	4 802 *
Quintana Roo	1 011 **	1 011 **	—
San Luis Potosí	29 404	23 603	5 801 **
Sinaloa	25 178	13 343	11 835
Sonora	33 617	9 992	23 624
Tabasco	6 800	3 164	3 636 *
Tamaulipas	9 920	9 104	816 **
Tlaxcala	5 124	4 993	131 *
Veracruz - Llave	41 761	39 884	1 877 **
Yucatán	578 *	578 *	—
Zacatecas	19 663	14 907	4 757 **
No especificado	305 *	—	305 *
Tipo de localidad	708 927	568 470	140 458
Urbana	369 777	266 029	103 748
No urbana	338 845	302 440	36 404
No especificado	305 *	—	305 *

Notas: ¹ Comprende: Estudio, paseo, compras, visita a familiares ó amigos, negocios y otras.

— Sin registro.

* Menos de diez casos muestrales.

** De 10 a 29 casos muestrales.

Cuadro 6.1.14.2.
Migrantes Procedentes del Sur con destino a Estados Unidos.
Características sociodemográficas, según razón de cruce a Estados Unidos, 2005

Características sociodemográficas	Total	Razón de cruce a Estados Unidos	
		Laboral	Otra ¹
Sexo	708 927	568 470	140 458
Hombres	601 317	518 008	83 309
Mujeres	107 610	50 462	57 149
Grupos de edad	708 927	568 470	140 458
15 a 19 años	119 286	101 453	17 833
20 a 29 años	293 568	262 132	31 436
30 a 39 años	167 556	132 767	34 789
40 a 49 años	69 009	49 838	19 170
50 años o más	59 377	22 242	37 135
No especificado	131 *	37 *	94 *
Nivel educativo	708 927	568 470	140 458
Sin escolaridad	36 534	26 013	10 521
Primaria incompleta	82 300	61 491	20 810
Primaria completa	145 435	125 447	19 988
Algún grado de secundaria	303 177	270 861	32 316
Algún grado de bachillerato o más	140 182	84 199	55 984
No especificado	1 298 *	459 *	839 *

Notas: ¹ Comprende: Estudio, paseo, compras, visita a familiares ó amigos, negocios y otras.

* Menos de diez casos muestrales.

Cuadro 6.1.14.3.
Migrantes Procedentes del Sur con destino a Estados Unidos.
Características sobre su cruce a Estados Unidos, según razón de cruce, 2005

Características sobre su cruce a Estados Unidos	Total	Razón de cruce a Estados Unidos	
		Laboral	Otra ¹
Estado de destino	708 927	568 470	140 458
Arizona	81 129	51 578	29 551
California	211 862	167 029	44 834
Nuevo México	3 562	2 928 **	634 *
Texas	145 102	95 344	49 757
Otro estado	159 360	150 909	8 451
Ninguno en especial	102 091	96 396	5 695 **
No especificado	5 822	4 286	1 536 *
Expectativa de tiempo de estancia	708 927	568 470	140 458
Menos de seis meses	90 926	20 639	70 287
Seis meses a menos de un año	46 259	42 063	4 196 **
Un año o más	73 254	68 424	4 831 **
Lo que se pueda	407 831	366 879	40 952
No especificado	90 658	70 465	20 192
Condición de experiencia migratoria previa en Estados Unidos	708 927	568 470	140 458
Con experiencia	143 063	127 925	15 138
Sin experiencia	551 695	426 396	125 298
No especificado	14 169	14 148	21 *
Condición de documentos para cruzar	708 927	568 470	140 458
Con documento	173 264	74 378	98 886
Sin documento	533 034	491 463	41 571
No especificado	2 629 *	2 629 *	—
Condición de documentos para trabajar	708 927	568 470	140 458
Con documento	68 192	58 090	10 102
Sin documento	637 658	507 416	130 242
No especificado	3 077 **	2 964 *	113 *

Notas: ¹ Comprende: Estudio, paseo, compras , visita a familiares ó amigos, negocios y otra.
 — Sin registro.

* Menos de diez casos muestrales.

** De 10 a 29 casos muestrales.

6.2 Migrantes Procedentes del Norte residentes en México, 2005

71	Cuadro 6.2.1.	Migrantes Procedentes del Norte residentes en México. Entidad federativa y tipo de localidad de nacimiento, según lugar de procedencia, 2005.
72	Cuadro 6.2.2.	Migrantes Procedentes del Norte residentes en México. Entidad federativa y tipo de localidad de residencia, según lugar de procedencia, 2005.
73	Cuadro 6.2.3.	Migrantes Procedentes del Norte residentes en México. Lugar de procedencia por grupos de edad, según sexo, 2005.
74	Cuadro 6.2.4.	Migrantes Procedentes del Norte residentes en México. Lugar de procedencia por nivel educativo, según sexo, 2005.
75	Cuadro 6.2.5.	Migrantes Procedentes del Norte residentes en México. Lugar de procedencia por nivel educativo, según grupos de edad, 2005.

Cuadro 6.2.1.
Migrantes Procedentes del Norte residentes en México.
Entidad federativa y tipo de localidad de nacimiento,
según lugar de procedencia, 2005

Entidad federativa y tipo de localidad de nacimiento	Total	Lugar de procedencia	
		Frontera Norte	Estados Unidos
Entidad federativa	1 036 457	781 229	255 227
Aguascalientes	6 923	5 379 **	1 545
Baja California	8 515	7 526	989 **
Baja California Sur	3 438	** 2 596 **	842 *
Campeche	1 111	** 966 *	144 *
Coahuila de Zaragoza	29 104	26 633	2 471
Colima	7 703	4 821 **	2 882 **
Chiapas	33 966	13 784	20 182
Chihuahua	19 320	13 169	6 150
Distrito Federal	80 429	69 687	10 742
Durango	22 973	18 434	4 539
Guanajuato	88 384	70 254	18 130
Guerrero	25 992	14 984	11 008
Hidalgo	18 582	9 281	9 301
Jalisco	49 430	35 388	14 042
México	35 347	23 047	12 299
Michoacán de Ocampo	62 187	32 293	29 894
Morelos	12 905	6 983	5 922
Nayarit	16 511	9 155	7 355
Nuevo León	23 229	21 257	1 973 **
Oaxaca	34 057	19 658	14 399
Puebla	31 538	21 793	9 744
Querétaro de Arteaga	18 477	17 269	1 209
Quintana Roo	613	** 178 *	436 *
San Luis Potosí	55 636	50 322	5 314
Sinaloa	54 094	40 552	13 542
Sonora	92 417	70 965	21 452
Tabasco	9 334	8 458	876 **
Tamaulipas	56 679	51 936	4 742 **
Tlaxcala	3 526	** 3 138 **	388 *
Veracruz - Llave	109 050	95 072	13 977
Yucatán	4 171	** 3 507 **	664 *
Zacatecas	20 816	12 743	8 073
Tipo de localidad	1 036 457	781 229	255 227
Urbana	553 019	458 082	94 937
No urbana	478 860	319 714	159 147
No especificado	4 577	** 3 434 **	1 143 *

Notas: * Menos de diez casos muestrales.

** De 10 a 29 casos muestrales.

Cuadro 6.2.2.
Migrantes Procedentes del Norte residentes en México.
Entidad federativa y tipo de localidad de residencia, según lugar de procedencia, 2005

Entidad federativa y tipo de localidad de residencia	Total	Lugar de procedencia	
		Frontera Norte	Estados Unidos
Entidad federativa	1 036 457	781 229	255 227
Aguascalientes	6 205	4 598 **	1 606
Baja California	6 222	4 591	1 631 **
Baja California Sur	6 600	5 097 **	1 502 *
Campeche	1 167 **	1 054 *	113 *
Coahuila de Zaragoza	27 296	24 634	2 662
Colima	7 183	4 050 **	3 133 **
Chiapas	30 095	10 427	19 668
Chihuahua	22 104	15 943	6 161
Distrito Federal	73 956	64 742	9 214
Durango	19 866	15 903	3 962
Guanajuato	90 680	73 443	17 236
Guerrero	21 561	11 300	10 261
Hidalgo	19 217	10 208	9 009
Jalisco	53 584	39 516	14 067
México	55 734	41 462	14 272
Michoacán de Ocampo	62 028	31 692	30 336
Morelos	15 696	8 611	7 084
Nayarit	14 957	7 380	7 577
Nuevo León	30 095	27 137	2 958
Oaxaca	30 086	16 413	13 672
Puebla	25 467	15 964	9 502
Querétaro de Arteaga	19 192	17 885	1 307
Quintana Roo	846 **	386 *	460 **
San Luis Potosí	53 889	49 054	4 835
Sinaloa	54 537	41 748	12 789
Sonora	95 596	73 022	22 573
Tabasco	6 373	5 497	876 **
Tamaulipas	56 743	52 149	4 594 **
Tlaxcala	2 870 **	2 482 **	388 *
Veracruz - Llave	104 244	91 095	13 149
Yucatán	3 387 **	2 747 **	640 *
Zacatecas	18 883	10 898	7 985
No especificado	100 *	100 *	—
Tipo de localidad	1 036 457	781 229	255 227
Urbana	713 112	591 442	121 670
No urbana	322 626	189 069	133 557
No especificado	718 *	718 *	—

Notas: — Sin registro.

* Menos de diez casos muestrales.

** De 10 a 29 casos muestrales.

Cuadro 6.2.3.
Migrantes Procedentes del Norte residentes en México.
Lugar de procedencia por grupos de edad, según sexo, 2005

Lugar de procedencia y grupos de edad	Total	Sexo	
		Hombres	Mujeres
Total	1 036 457	829 137	207 320
15 a 19 años	103 800	87 424	16 376
20 a 29 años	416 859	350 216	66 643
30 a 39 años	274 191	230 554	43 637
40 a 49 años	135 272	99 572	35 701
50 años o más	105 803	61 371	44 431
No especificado	531 *	—	531 *
Frontera Norte	781 229	614 977	166 253
15 a 19 años	84 392	71 574	12 818
20 a 29 años	303 688	252 215	51 473
30 a 39 años	204 409	167 882	36 527
40 a 49 años	111 257	80 419	30 838
50 años o más	76 952	42 887	34 065
No especificado	531 *	—	531 *
Estados Unidos	255 227	214 160	41 067
15 a 19 años	19 409	15 850	3 559
20 a 29 años	113 171	98 001	15 169
30 a 39 años	69 782	62 672	7 110
40 a 49 años	24 015	19 152	4 863
50 años o más	28 850	18 484	10 366
No especificado	—	—	—

Notas: — Sin registro.

* Menos de diez casos muestrales.

Cuadro 6.2.4.
Migrantes Procedentes del Norte residentes en México.
Lugar de procedencia por nivel educativo, según sexo, 2005

Lugar de procedencia y nivel educativo	Total	Sexo	
		Hombres	Mujeres
Total	1 036 457	829 137	207 320
Sin escolaridad	36 921	28 457	8 464
Primaria incompleta	95 427	68 654	26 773
Primaria completa	193 545	153 322	40 222
Algún grado de secundaria	382 640	318 606	64 035
Algún grado de bachillerato o más	327 689	259 974	67 715
No especificado	235 *	124 *	112 *
Frontera Norte	781 229	614 977	166 253
Sin escolaridad	22 923	17 434	5 488
Primaria incompleta	62 243	41 692	20 551
Primaria completa	136 684	103 784	32 900
Algún grado de secundaria	285 631	232 456	53 175
Algún grado de bachillerato o más	273 513	219 487	54 027
No especificado	235 *	124 *	112 *
Estados Unidos	255 227	214 160	41 067
Sin escolaridad	13 998	11 023	2 975 **
Primaria incompleta	33 184	26 962	6 222
Primaria completa	56 861	49 538	7 323
Algún grado de secundaria	97 009	86 150	10 859
Algún grado de bachillerato o más	54 175	40 487	13 688
No especificado	—	—	—

Notas: — Sin registro.

* Menos de diez casos muestrales.

** De 10 a 29 casos muestrales.

Cuadro 6.2.5.
Migrantes Procedentes del Norte residentes en México.
Lugar de procedencia por nivel educativo, según grupos de edad, 2005

Lugar de procedencia y nivel educativo	Total	Grupos de edad					50 años o más	No especificado
		15 a 19 años	20 a 29 años	30 a 39 años	40 a 49 años	50 años o más		
Total	1 036 457	103 800	416 859	274 191	135 272	105 803	531 *	
Sin escolaridad	36 921	999 **	9 770	6 379	6 334	13 439	--	
Primaria incompleta	95 427	3 898	18 217	21 513	18 153	33 377	270 *	
Primaria completa	193 545	16 760	62 399	53 999	27 326	32 800	262 *	
Algún grado de secundaria	382 640	54 044	193 626	93 049	31 445	10 476	--	
Algún grado de bachillerato o más	327 689	28 101	132 736	99 127	52 014	15 710	--	
No especificado	235 *	--	112 *	124 *	--	--	--	
Frontera Norte	781 229	84 392	303 688	204 409	111 257	76 952	531 *	
Sin escolaridad	22 923	221 *	4 948 **	4 866 **	4 842 **	8 045	--	
Primaria incompleta	62 243	1 911 **	10 268	14 147	14 777	20 871	270 *	
Primaria completa	136 684	13 646	40 651	37 373	19 141	25 611	262 *	
Algún grado de secundaria	285 631	45 266	145 237	61 367	25 440	8 321	--	
Algún grado de bachillerato o más	273 513	23 348	102 473	86 532	47 057	14 104	--	
No especificado	235 *	--	112 *	124 *	--	--	--	
Estados Unidos	255 227	19 409	113 171	69 782	24 015	28 850	--	
Sin escolaridad	13 998	778 **	4 822	1 513 **	1 492 **	5 394	--	
Primaria incompleta	33 184	1 987	7 949	7 366	3 376	12 506	--	
Primaria completa	56 861	3 114	21 748	16 625	8 185	7 188	--	
Algún grado de secundaria	97 009	8 778	48 389	31 682	6 005	2 155 **	--	
Algún grado de bachillerato o más	54 175	4 752	30 263	12 595	4 958	1 607 **	--	
No especificado	--	--	--	--	--	--	--	

Notas: -- Sin registro.

* Menos de diez casos muestrales.

** De 10 a 29 casos muestrales.

Migrantes Procedentes de la Frontera Norte, 2005

79	Cuadro 6.2.6.1.	Migrantes Procedentes de la Frontera Norte. Dimensión geográfica y temporal, entidad federativa y tipo de localidad de nacimiento, según tiempo de estancia en la ciudad fronteriza, 2005.
80	Cuadro 6.2.6.2.	Migrantes Procedentes de la Frontera Norte. Entidad federativa y tipo de localidad de residencia, según tiempo de estancia en la ciudad fronteriza, 2005.
81	Cuadro 6.2.6.3.	Migrantes Procedentes de la Frontera Norte. Tiempo de estancia en la ciudad fronteriza por grupos de edad, según sexo, 2005.
82	Cuadro 6.2.6.4.	Migrantes Procedentes de la Frontera Norte. Tiempo de estancia en la ciudad fronteriza por nivel educativo, según sexo, 2005.
83	Cuadro 6.2.6.5.	Migrantes Procedentes de la Frontera Norte. Tiempo de estancia en la ciudad fronteriza por razón de retorno, según sexo, 2005.
84	Cuadro 6.2.6.6.	Migrantes Procedentes de la Frontera Norte. Tiempo de estancia en la ciudad fronteriza por nivel educativo, según grupos de edad, 2005.
85	Cuadro 6.2.6.7.	Migrantes Procedentes de la Frontera Norte que permanecieron siete días o más. Sexo por grupos de edad, según condición de ocupación en la Frontera Norte, 2005.
86	Cuadro 6.2.6.8.	Migrantes Procedentes de la Frontera Norte que permanecieron siete días o más. Sexo por nivel educativo, según condición de ocupación en la Frontera Norte, 2005.
87	Cuadro 6.2.6.9.	Migrantes Procedentes de la Frontera Norte que permanecieron siete días o más y se ocuparon en la ciudad fronteriza. Características sociodemográficas y laborales, según sector de actividad en la Frontera Norte, 2005.

Cuadro 6.2.6.1.
Migrantes Procedentes de la Frontera Norte.
Dimensión geográfica y temporal, entidad federativa y tipo de localidad de nacimiento,
según tiempo de estancia en la ciudad fronteriza, 2005

Dimensión geográfica y temporal, entidad federativa y tipo de localidad de nacimiento	Total	Tiempo de estancia en la ciudad fronteriza		
		Menos de siete días	Siete días o más	No especificado
Región de muestreo	781 229	297 585	483 635	10 *
Oeste	314 189	66 657	247 533	--
Centro	150 786	114 949	35 827	10 *
Este	316 254	115 979	200 275	--
Trimestre de año calendario	781 229	297 585	483 635	10 *
Enero - Marzo	198 365	65 654	132 711	--
Abril - Junio	178 318	76 809	101 499	10 *
Julio - Septiembre	204 680	74 093	130 587	--
Octubre - Diciembre	199 867	81 029	118 838	--
Entidad federativa	781 229	297 585	483 635	10 *
Aguascalientes	5 379 **	1 691 **	3 687 **	--
Baja California	7 526	1 320 **	6 206	--
Baja California Sur	2 596 **	1 067 *	1 529 *	--
Campeche	966 *	62 *	904 *	--
Coahuila de Zaragoza	26 633	15 320	11 314	--
Colima	4 821 **	--	4 821 **	--
Chiapas	13 784	1 975 *	11 809	--
Chihuahua	13 169	5 975	7 185	10 *
Distrito Federal	69 687	45 237	24 450	--
Durango	18 434	3 008	15 426	--
Guanajuato	70 254	51 953	18 301	--
Guerrero	14 984	2 109 **	12 875	--
Hidalgo	9 281	2 552 **	6 729	--
Jalisco	35 388	7 948	27 440	--
México	23 047	7 766	15 282	--
Michoacán de Ocampo	32 293	6 457	25 836	--
Morelos	6 983	1 288 *	5 695	--
Nayarit	9 155	1 753 **	7 402	--
Nuevo León	21 257	9 964	11 293	--
Oaxaca	19 658	2 277 **	17 382	--
Puebla	21 793	7 448	14 345	--
Querétaro de Arteaga	17 269	14 836	2 432 **	--
Quintana Roo	178 *	--	178 *	--
San Luis Potosí	50 322	17 444	32 878	--
Sinaloa	40 552	18 272	22 280	--
Sonora	70 965	52 523	18 442	--
Tabasco	8 458	3 155 *	5 303	--
Tamaulipas	51 936	2 323 **	49 613	--
Tlaxcala	3 138 **	319 *	2 819 **	--
Veracruz - Llave	95 072	5 436	89 636	--
Yucatán	3 507 **	1 309 *	2 198 *	--
Zacatecas	12 743	4 799	7 944	--
Tipo de localidad	781 229	297 585	483 635	10 *
Urbana	458 082	169 420	288 662	--
No urbana	319 714	125 266	194 438	10 *
No especificado	3 434 **	2 899 **	535 *	--

Notas: ---Sin registro.

* Menos de diez casos muestrales.

** De 10 a 29 casos muestrales.

Cuadro 6.2.6.2.
Migrantes Procedentes de la Frontera Norte.
Entidad federativa y tipo de localidad de residencia,
según tiempo de estancia en la ciudad fronteriza, 2005

Entidad federativa y tipo de localidad de residencia	Total	Tiempo de estancia en la ciudad fronteriza		
		Menos de siete días	Siete días o más	No especificado
Entidad federativa	781 229	297 585	483 635	10 *
Aguascalientes	4 598 **	935 **	3 663 **	--
Baja California	4 591	946 **	3 644 **	--
Baja California Sur	5 097 **	2 433 **	2 664 **	--
Campeche	1 054 *	62 *	993 *	--
Coahuila de Zaragoza	24 634	14 117	10 517	--
Colima	4 050 **	39 *	4 011 **	--
Chiapas	10 427	78 *	10 348	--
Chihuahua	15 943	5 910	10 023	10 *
Distrito Federal	64 742	36 569	28 173	--
Durango	15 903	2 539	13 365	--
Guanajuato	73 443	53 416	20 028	--
Guerrero	11 300	1 630 **	9 670	--
Hidalgo	10 208	3 595 **	6 613	--
Jalisco	39 516	9 671	29 845	--
México	41 462	19 317	22 145	--
Michoacán de Ocampo	31 692	4 539	27 152	--
Morelos	8 611	1 193 *	7 419	--
Nayarit	7 380	958 **	6 421	--
Nuevo León	27 137	15 277	11 860	--
Oaxaca	16 413	1 955 **	14 459	--
Puebla	15 964	5 510	10 454	--
Querétaro de Arteaga	17 885	15 411	2 473 **	--
Quintana Roo	386 *	--	386 *	--
San Luis Potosí	49 054	16 305	32 748	--
Sinaloa	41 748	16 739	25 009	--
Sonora	73 022	55 620	17 402	--
Tabasco	5 497	2 514 *	2 983	--
Tamaulipas	52 149	1 413 **	50 736	--
Tlaxcala	2 482 **	91 *	2 391 **	--
Veracruz - Llave	91 095	3 511	87 584	--
Yucatán	2 747 **	814 *	1 934 *	--
Zacatecas	10 898	4 379 **	6 519	--
No especificado	100 *	100 *	--	--
Tipo de localidad	781 229	297 585	483 635	10 *
Urbana	591 442	235 317	356 126	--
No urbana	189 069	62 268	126 791	10 *
No especificado	718 *	--	718 *	--

Notas: --- Sin registro.

* Menos de diez casos muestrales.

** De 10 a 29 casos muestrales.

Cuadro 6.2.6.3.
Migrantes Procedentes de la Frontera Norte.
Tiempo de estancia en la ciudad fronteriza por grupos de edad, según sexo, 2005

Tiempo de estancia en la ciudad fronteriza y grupos de edad	Total	Sexo	
		Hombres	Mujeres
Total	781 229	614 977	166 253
15 a 19 años	84 392	71 574	12 818
20 a 29 años	303 688	252 215	51 473
30 a 39 años	204 409	167 882	36 527
40 a 49 años	111 257	80 419	30 838
50 años o más	76 952	42 887	34 065
No especificado	531 *	—	531 *
Menos de siete días	297 585	251 473	46 112
15 a 19 años	35 156	33 497	1 659
20 a 29 años	95 920	79 464	16 456
30 a 39 años	98 735	81 015	17 720
40 a 49 años	50 162	43 128	7 033
50 años o más	17 612	14 369	3 243
No especificado	—	—	—
Siete días o más	483 635	363 494	120 141
15 a 19 años	49 236	38 077	11 159
20 a 29 años	207 768	172 751	35 017
30 a 39 años	105 665	86 857	18 807
40 a 49 años	61 095	37 291	23 805
50 años o más	59 340	28 518	30 822
No especificado	531 *	—	531 *
No especificado	10 *	10 *	—
15 a 19 años	—	—	—
20 a 29 años	—	—	—
30 a 39 años	10 *	10 *	—
40 a 49 años	—	—	—
50 años o más	—	—	—
No especificado	—	—	—

Notas: — Sin registro.

* Menos de diez casos muestrales.

Cuadro 6.2.6.4.
Migrantes Procedentes de la Frontera Norte.
Tiempo de estancia en la ciudad fronteriza por nivel educativo, según sexo, 2005

Tiempo de estancia en la ciudad fronteriza y nivel educativo	Total	Sexo	
		Hombres	Mujeres
Total	781 229	614 977	166 253
Sin escolaridad	22 923	17 434	5 488
Primaria incompleta	62 243	41 692	20 551
Primaria completa	136 684	103 784	32 900
Algún grado de secundaria	285 631	232 456	53 175
Algún grado de bachillerato o más	273 513	219 487	54 027
No especificado	235 *	124 *	112 *
Menos de siete días	297 585	251 473	46 112
Sin escolaridad	3 819	3 573	246 *
Primaria incompleta	10 117	9 096	1 021 **
Primaria completa	50 364	43 764	6 600
Algún grado de secundaria	94 706	75 174	19 531
Algún grado de bachillerato o más	138 456	119 742	18 714
No especificado	124 *	124 *	—
Siete días o más	483 635	363 494	120 141
Sin escolaridad	19 104	13 862	5 242
Primaria incompleta	52 126	32 596	19 530
Primaria completa	86 320	60 020	26 300
Algún grado de secundaria	190 916	157 272	33 644
Algún grado de bachillerato o más	135 058	99 745	35 313
No especificado	112 *	—	112 *
No especificado	10 *	10 *	—
Sin escolaridad	—	—	—
Primaria incompleta	—	—	—
Primaria completa	—	—	—
Algún grado de secundaria	10 *	10 *	—
Algún grado de bachillerato o más	—	—	—
No especificado	—	—	—

Notas: — Sin registro.

* Menos de diez casos muestrales.

** De 10 a 29 casos muestrales.

Cuadro 6.2.6.5.
Migrantes Procedentes de la Frontera Norte.
Tiempo de estancia en la ciudad fronteriza por razón de retorno, según sexo, 2005

Tiempo de estancia en la ciudad fronteriza y razón de retorno	Total	Sexo	
		Hombres	Mujeres
Total	781 229	614 977	166 253
Se acabó el trabajo	98 355	88 915	9 439
Cuestiones personales	222 976	176 637	46 338
De paseo	8 731	5 399	3 331 **
Lo regresó la Patrulla Fronteriza	122 064	113 347	8 717
A trabajar	138 025	116 728	21 297
No encontró trabajo	17 861	15 802	2 060 **
Otra razón	168 747	94 803	73 944
No especificado	4 471	3 345 **	1 126 *
Menos de siete días	297 585	251 473	46 112
Se acabó el trabajo	50 774	46 638	4 137 **
Cuestiones personales	8 962	4 564	4 398
De paseo	495 *	495 *	—
Lo regresó la Patrulla Fronteriza	108 475	100 824	7 651
A trabajar	87 026	72 813	14 213
No encontró trabajo	2 910	1 838	1 072 *
Otra razón	36 873	22 445	14 428
No especificado	2 069 **	1 855 **	214 *
Siete días o más	483 635	363 494	120 141
Se acabó el trabajo	47 571	42 268	5 302
Cuestiones personales	214 014	172 073	41 940
De paseo	8 236	4 904	3 331 **
Lo regresó la Patrulla Fronteriza	13 589	12 522	1 066 **
A trabajar	50 999	43 915	7 084
No encontró trabajo	14 952	13 964	988 *
Otra razón	131 874	72 358	59 516
No especificado	2 402 **	1 490 **	913 *
No especificado	10 *	10 *	—
Se acabó el trabajo	10 *	10 *	—
Cuestiones personales	—	—	—
De paseo	—	—	—
Lo regresó la Patrulla Fronteriza	—	—	—
A trabajar	—	—	—
No encontró trabajo	—	—	—
Otra razón	—	—	—
No especificado	—	—	—

Notas: — Sin registro.

* Menos de diez casos muestrales.

** De 10 a 29 casos muestrales.

Cuadro 6.2.6.6.
Migrantes Procedentes de la Frontera Norte.
Tiempo de estancia en la ciudad fronteriza por nivel educativo, según grupos de edad, 2005

Tiempo de estancia en la ciudad fronteriza y nivel educativo	Total	Grupos de edad					50 años o más	No especificado
		15 a 19 años	20 a 29 años	30 a 39 años	40 a 49 años	50 años o más		
Total	781 229	84 392	303 688	204 409	111 257	76 952	531 *	
Sin escolaridad	22 923	221 *	4 948 **	4 866 **	4 842 **	8 045	—	
Primaria incompleta	62 243	1 911 **	10 268	14 147	14 777	20 871	270 *	
Primaria completa	136 684	13 646	40 651	37 373	19 141	25 611	262 *	
Algún grado de secundaria	285 631	45 266	145 237	61 367	25 440	8 321	—	
Algún grado de bachillerato o más	273 513	23 348	102 473	86 532	47 057	14 104	—	
No especificado	235 *	—	112 *	124 *	—	—	—	
Menos de siete días	297 585	35 156	95 920	98 735	50 162	17 612	—	
Sin escolaridad	3 819	199 *	508 **	612 *	1 021 *	1 479 **	—	
Primaria incompleta	10 117	276 *	2 591	3 269 **	1 906 **	2 075	—	
Primaria completa	50 364	6 815	18 109	15 514	6 433	3 493	—	
Algún grado de secundaria	94 706	22 151	37 778	24 892	8 679	1 205 **	—	
Algún grado de bachillerato o más	138 456	5 715	36 935	54 324	32 122	9 361	—	
No especificado	124 *	—	—	124 *	—	—	—	
Siete días o más	483 635	49 236	207 768	105 665	61 095	59 340	531 *	
Sin escolaridad	19 104	21 *	4 440 **	4 254 **	3 821 **	6 567	—	
Primaria incompleta	52 126	1 635 **	7 677	10 878	12 871	18 796	270 *	
Primaria completa	86 320	6 831	22 542	21 859	12 707	22 119	262 *	
Algún grado de secundaria	190 916	23 114	107 459	36 465	16 761	7 116	—	
Algún grado de bachillerato o más	135 058	17 634	63 538	32 208	14 935	4 743 **	—	
No especificado	112 *	—	112 *	—	—	—	—	
No especificado	10 *	—	—	10 *	—	—	—	
Sin escolaridad	—	—	—	—	—	—	—	
Primaria incompleta	—	—	—	—	—	—	—	
Primaria completa	—	—	—	—	—	—	—	
Algún grado de secundaria	10 *	—	—	10 *	—	—	—	
Algún grado de bachillerato o más	—	—	—	—	—	—	—	
No especificado	—	—	—	—	—	—	—	

Notas: — Sin registro.

* Menos de diez casos muestrales.

** De 10 a 29 casos muestrales.

Cuadro 6.2.6.7.
Migrantes Procedentes de la Frontera Norte que permanecieron siete días o más.
Sexo por grupos de edad, según condición de ocupación en la Frontera Norte, 2005

Sexo y grupos de edad	Total	Condición de ocupación en la Frontera Norte		
		Ocupados	No ocupados	No especificado
Total	483 635	323 014	159 622	999 *
15 a 19 años	49 236	30 034	18 899	303 *
20 a 29 años	207 768	170 711	36 458	598 *
30 a 39 años	105 665	73 255	32 409	--
40 a 49 años	61 095	32 132	28 878	85 *
50 años o más	59 340	16 612	42 716	12 *
No especificado	531 *	270 *	262 *	--
Hombres	363 494	275 152	87 392	950 *
15 a 19 años	38 077	25 703	12 071	303 *
20 a 29 años	172 751	145 748	26 447	556 *
30 a 39 años	86 857	63 902	22 955	--
40 a 49 años	37 291	26 901	10 305	85 *
50 años o más	28 518	12 898	15 614	6 *
No especificado	--	--	--	--
Mujeres	120 141	47 862	72 230	49 *
15 a 19 años	11 159	4 331	6 828 **	--
20 a 29 años	35 017	24 963	10 011	43 *
30 a 39 años	18 807	9 353	9 455	--
40 a 49 años	23 805	5 231	18 573	--
50 años o más	30 822	3 714 **	27 102	7 *
No especificado	531 *	270 *	262 *	--

Notas: — Sin registro.

* Menos de diez casos muestrales.

** De 10 a 29 casos muestrales.

Cuadro 6.2.6.8.
Migrantes Procedentes de la Frontera Norte que permanecieron siete días o más.
Sexo por nivel educativo, según condición de ocupación en la Frontera Norte, 2005

Sexo y nivel educativo	Total	Condición de ocupación en la Frontera Norte		
		Ocupados	No ocupados	No especificado
Total	483 635	323 014	159 622	999 *
Sin escolaridad	19 104	8 868	10 236	--
Primaria incompleta	52 126	25 783	26 253	91 *
Primaria completa	86 320	46 088	40 078	153 *
Algún grado de secundaria	190 916	147 224	43 417	274 *
Algún grado de bachillerato o más	135 058	95 050	39 527	481 *
No especificado	112 *	--	112 *	--
Hombres	363 494	275 152	87 392	950 *
Sin escolaridad	13 862	8 559	5 303 **	--
Primaria incompleta	32 596	19 839	12 666	91 *
Primaria completa	60 020	41 311	18 562	147 *
Algún grado de secundaria	157 272	128 734	28 263	274 *
Algún grado de bachillerato o más	99 745	76 709	22 598	438 *
No especificado	--	--	--	--
Mujeres	120 141	47 862	72 230	49 *
Sin escolaridad	5 242	309 *	4 933	--
Primaria incompleta	19 530	5 944	13 586	--
Primaria completa	26 300	4 777	21 516	7 *
Algún grado de secundaria	33 644	18 490	15 154	--
Algún grado de bachillerato o más	35 313	18 341	16 929	43 *
No especificado	112 *	--	112 *	--

Notas: -- Sin registro.

* Menos de diez casos muestrales.

** De 10 a 29 casos muestrales.

Cuadro 6.2.6.9.
Migrantes Procedentes de la Frontera Norte que permanecieron siete días o más y se ocuparon en la ciudad fronteriza.
Características sociodemográficas y laborales, según sector de actividad en la Frontera Norte, 2005

	Sector de actividad en la Frontera Norte							No especificado
	Total	Agropecuaria	Manufacturero	Construcción	Comercio	Servicios	Otro ³	
Sexo	323 014	9 667	47 810	72 565	62 135	125 847	3 512	1 477 *
Hombres	275 152	9 398	39 671	71 041	51 496	98 797	3 340 **	1 409 *
Mujeres	47 862	270 *	8 139	1 524 *	10 639	27 050	173 *	67 *
Grupos de edad	323 014	9 667	47 810	72 565	62 135	125 847	3 512 **	1 477 *
15 a 19 años	30 034	1 025 *	6 626	5 264	7 376	9 743	—	—
20 a 29 años	170 711	4 151 **	27 170	28 207	37 874	69 999	2 277 **	1 033 *
30 a 39 años	73 255	3 452 **	11 645	21 211	9 663	26 799	110 *	376 *
40 a 49 años	32 132	744 *	2 307 **	11 076	4 966	11 876	1 094 *	67 *
50 años o más	16 612	26 *	62 *	6 807	2 255 **	7 430 **	32 *	—
No especificado	270 *	—	—	—	—	—	—	—
Nivel educativo	323 014	9 667	47 810	72 565	62 135	125 847	3 512 **	1 477 *
Sin escolaridad	8 868	1 736 *	203 *	5 224 **	138 *	1 567 *	—	—
Primaria incompleta	25 783	1 563 **	1 339 **	11 634	2 723 **	8 523	—	—
Primaria completa	46 088	4 503 **	6 962	17 992	4 829	11 551	251 *	—
Algún grado de secundaria	147 224	1 865 **	26 273	30 174	32 518	54 753	1 334 *	308 *
Algún grado de bachillerato o más	95 050	—	13 032	7 541	21 927	49 453	1 927 **	1 169 *
Ocupación	323 014	9 667	47 810	72 565	62 135	125 847	3 512 **	1 477 *
Trabajadores agropecuarios	9 115	9 081	—	—	34 *	—	—	—
Trabajadores industriales	141 528	26 *	34 998	70 226	7 318	26 907	2 053 **	—
Profesionistas, técnicos y personal adm.	49 284	—	4 803	1 659 **	13 433	27 809	569 *	1 012 *
Comerciantes	67 806	44 *	6 490	—	37 913	22 720	640 *	—
Trabajadores en servicios	54 649	517 *	1 023 **	680 *	3 437	48 412	251 *	329 *
No especificado	632 *	—	496 *	—	—	—	—	136 *

Continúa...

Cuadro 6.2.6.9.
Migrantes Procedentes de la Frontera Norte que permanecieron siete días o más y se ocuparon en la ciudad fronteriza.
Características sociodemográficas y laborales, según sector de actividad en la Frontera Norte, 2005

Concluye

Características sociodemográficas y laborales en la Frontera Norte	Total	Sector de actividad en la Frontera Norte						No especificado
		Agropecuaria	Manufacturero	Construcción	Comercio	Servicios	Otro ³	
Posición en el trabajo	323 014	9 667	47 810	72 565	62 135	125 847	3 512 **	1 477 *
Sueldo fijo	248 555	7 101	39 044	50 865	55 107	91 728	3 390 **	1 319 *
Destajo por obra	57 215	2 567 *	8 491	15 915	2 385 **	27 712	123 *	22 *
Trabajador por su cuenta	14 609	—	275 *	5 258	3 643	5 433 **	—	—
Otra ¹	2 500 **	—	—	527 *	999 *	974 **	—	—
No especificado	136 *	—	—	—	—	—	—	136 *
Ingresos por múltiplos de salario mínimo²	323 014	9 667	47 810	72 565	62 135	125 847	3 512 **	1 477 *
Sin ingreso	558 *	—	—	—	—	558 *	—	—
Hasta un salario mínimo (S.M.)	5 796 **	973 *	1 557 *	838 *	732 *	1 696 **	—	—
Más de uno hasta dos S.M.	22 633	1 799 *	7 372	2 982 **	4 184	6 295	—	—
Más de dos hasta tres S.M.	163 763	4 764 **	25 698	27 632	41 982	63 447	—	240 *
Más de tres hasta cinco S.M.	73 369	1 933 *	7 674	27 073	5 229	29 358	1 089 *	1 012 *
Más de cinco S.M.	53 192	198 *	4 761 **	12 969	8 991	23 760	2 423 **	89 *
No especificado	3 703	—	747 *	1 071 *	1 017 *	732 **	—	136 *

Notas: ¹ Comprende trabajadores familiares sin pago, patrón y otra.

² Para generar los múltiplos de salario mínimo se tomó el promedio nacional de 45.241 pesos diarios en 2005.

³ Comprende los sectores de minería y extracción del petróleo, y electricidad y agua.

— Sin registro.

* Menos de diez casos muestrales.

** De 10 a 29 casos muestrales.

Migrantes procedentes de Estados Unidos, 2005

91	Cuadro 6.2.7.1.	Migrantes Procedentes de Estados Unidos. Dimensión geográfica y temporal, entidad federativa y tipo de localidad de nacimiento, según lugar de residencia, 2005.
93	Cuadro 6.2.7.2.	Migrantes Procedentes de Estados Unidos. Lugar de residencia por grupos de edad, según sexo, 2005.
94	Cuadro 6.2.7.3.	Migrantes Procedentes de Estados Unidos. Lugar de residencia por nivel educativo, según sexo, 2005.
95	Cuadro 6.2.7.4.	Migrantes Procedentes de Estados Unidos. Lugar de residencia por características de entrada a Estados Unidos, según sexo, 2005.
97	Cuadro 6.2.7.5.	Migrantes Procedentes de Estados Unidos. Lugar de residencia por nivel educativo, según grupos de edad, 2005.
98	Cuadro 6.2.7.6.	Migrantes Procedentes de Estados Unidos. Lugar de residencia por características de entrada a Estados Unidos, según grupos de edad, 2005.
100	Cuadro 6.2.7.7.	Migrantes Procedentes de Estados Unidos. Lugar de residencia por características de entrada a Estados Unidos, según nivel educativo, 2005.
102	Cuadro 6.2.7.8.	Migrantes Procedentes de Estados Unidos. Lugar de residencia por características sociodemográficas, según condición de ocupación en Estados Unidos, 2005.
104	Cuadro 6.2.7.9.	Migrantes Procedentes de Estados Unidos. Lugar de residencia por características de entrada a Estados Unidos, según condición de ocupación en aquel país, 2005.
106	Cuadro 6.2.7.10.	Migrantes Procedentes de Estados Unidos ocupados en aquel país. Características laborales en Estados Unidos, según lugar de residencia, 2005.
107	Cuadro 6.2.7.11.	Migrantes Procedentes de Estados Unidos ocupados en ese país con residencia en México. Características laborales en Estados Unidos, según condición de documentos para trabajar, 2005.

Cuadro 6.2.7.1.
Migrantes Procedentes de Estados Unidos.
Dimensión geográfica y temporal, entidad federativa y tipo de localidad
de nacimiento, según lugar de residencia, 2005

Dimensión geográfica y temporal, entidad federativa y tipo de localidad de nacimiento	Total	Lugar de residencia	
		México	Estados Unidos
Región de muestreo	816 907	255 227	561 679
Oeste	343 524	87 072	256 452
Centro	314 708	131 666	183 042
Este	158 675	36 489	122 185
Trimestre de año calendario	816 907	255 227	561 679
Enero - Marzo	227 628	69 704	157 924
Abril - Junio	141 817	50 521	91 297
Julio - Septiembre	221 655	65 539	156 116
Octubre - Diciembre	225 806	69 464	156 343
Entidad federativa	816 907	255 227	561 679
Aguascalientes	6 936	1 545	5 392 **
Baja California	5 261	989 **	4 272 **
Baja California Sur	1 628 *	842 *	786 *
Campeche	198 *	144 *	54 *
Coahuila de Zaragoza	60 563	2 471	58 092
Colima	11 002	2 882 **	8 120 **
Chiapas	24 054	20 182	3 872 **
Chihuahua	43 511	6 150	37 361
Distrito Federal	19 971	10 742	9 229
Durango	18 916	4 539	14 377
Guanajuato	62 818	18 130	44 688
Guerrero	25 138	11 008	14 130
Hidalgo	16 579	9 301	7 278 **
Jalisco	86 575	14 042	72 532

Continúa...

Cuadro 6.2.7.1.
Migrantes Procedentes de Estados Unidos.
Dimensión geográfica y temporal, entidad federativa y tipo de localidad
de nacimiento, según lugar de residencia, 2005

Concluye

Dimensión geográfica y temporal, entidad federativa y tipo de localidad de nacimiento	Total	Lugar de residencia	
		México	Estados Unidos
Entidad federativa	816 907	255 227	561 679
México	21 780	12 299	9 481
Michoacán de Ocampo	105 622	29 894	75 728
Morelos	12 718	5 922	6 796 **
Nayarit	27 202	7 355	19 847
Nuevo León	5 861	1 973 **	3 888 **
Oaxaca	28 382	14 399	13 983
Puebla	19 903	9 744	10 158
Querétaro de Arteaga	5 765	1 209	4 557 **
Quintana Roo	436 *	436 *	—
San Luis Potosí	13 822	5 314	8 508
Sinaloa	48 443	13 542	34 901
Sonora	80 156	21 452	58 704
Tabasco	1 262 **	876 **	387 *
Tamaulipas	13 820	4 742 **	9 078
Tlaxcala	1 783 *	388 *	1 396 *
Veracruz - Llave	20 134	13 977	6 157
Yucatán	1 866 **	664 *	1 201 *
Zacatecas	24 801	8 073	16 728
Tipo de localidad	816 907	255 227	561 679
Urbana	383 980	94 937	289 043
No urbana	431 293	159 147	272 146
No especificado	1 634 **	1 143 *	491 *

Notas: --- Sin registro.

* Menos de diez casos muestrales.

** De 10 a 29 casos muestrales.

Cuadro 6.2.7.2.
Migrantes Procedentes de Estados Unidos.
Lugar de residencia por grupos de edad, según sexo, 2005

Lugar de residencia y grupos de edad	Total	Sexo	
		Hombres	Mujeres
Total	816 907	636 866	180 040
15 a 19 años	31 004	23 798	7 206
20 a 29 años	194 841	159 192	35 649
30 a 39 años	230 611	176 578	54 033
40 a 49 años	192 704	154 545	38 159
50 años o más	167 747	122 753	44 994
México	255 227	214 160	41 067
15 a 19 años	19 409	15 850	3 559
20 a 29 años	113 171	98 001	15 169
30 a 39 años	69 782	62 672	7 110
40 a 49 años	24 015	19 152	4 863
50 años o más	28 850	18 484	10 366
Estados Unidos	561 679	422 706	138 974
15 a 19 años	11 596	7 948	3 648 **
20 a 29 años	81 670	61 191	20 479
30 a 39 años	160 829	113 906	46 923
40 a 49 años	168 689	135 393	33 296
50 años o más	138 896	104 269	34 627

Notas: ** De 10 a 29 casos muestrales.

Cuadro 6.2.7.3.
Migrantes Procedentes de Estados Unidos.
Lugar de residencia por nivel educativo, según sexo, 2005

Lugar de residencia y nivel educativo	Total	Sexo	
		Hombres	Mujeres
Total	816 907	636 866	180 040
Sin escolaridad	40 270	32 573	7 697
Primaria incompleta	116 009	91 684	24 325
Primaria completa	181 487	147 703	33 783
Algún grado de secundaria	299 810	234 419	65 392
Algún grado de bachillerato o más	179 330	130 487	48 843
México	255 227	214 160	41 067
Sin escolaridad	13 998	11 023	2 975 **
Primaria incompleta	33 184	26 962	6 222
Primaria completa	56 861	49 538	7 323
Algún grado de secundaria	97 009	86 150	10 859
Algún grado de bachillerato o más	54 175	40 487	13 688
Estados Unidos	561 679	422 706	138 974
Sin escolaridad	26 272	21 550	4 722 **
Primaria incompleta	82 826	64 722	18 103
Primaria completa	124 626	98 165	26 461
Algún grado de secundaria	202 801	148 269	54 532
Algún grado de bachillerato o más	125 155	89 999	35 155

Notas: ** De 10 a 29 casos muestrales.

Cuadro 6.2.7.4.
Migrantes Procedentes de Estados Unidos.
Lugar de residencia por características de entrada a Estados Unidos, según sexo, 2005

Lugar de residencia y características de entrada a Estados Unidos	Total	Sexo	
		Hombres	Mujeres
Total			
Condición de documentos para cruzar	816 907	636 866	180 040
Con documentos ¹	573 715	416 363	157 352
Sin documentos	242 444	219 779	22 665
No especificado	748 *	724 *	23 *
Condición de ayuda para cruzar	816 907	636 866	180 040
Con ayuda	160 508	144 336	16 172
Sin ayuda ¹	656 119	492 299	163 821
No especificado	279 *	231 *	48 *
Condición de documentos para trabajar	816 907	636 866	180 040
Con documentos	501 103	371 964	129 139
Sin documentos	315 574	264 696	50 878
No especificado	229 *	206 *	23 *
Condición de experiencia migratoria previa en Estados Unidos	816 907	636 866	180 040
Con experiencia	393 790	312 337	81 452
Sin experiencia	263 882	200 876	63 006
No especificado	159 235	123 653	35 582
México			
Condición de documentos para cruzar	255 227	214 160	41 067
Con documentos ¹	87 594	58 271	29 322
Sin documentos	167 353	155 608	11 744
No especificado	281 *	281 *	—
Condición de ayuda para cruzar	255 227	214 160	41 067
Con ayuda	124 291	113 914	10 378
Sin ayuda ¹	130 936	100 247	30 689
No especificado	—	—	—
Condición de documentos para trabajar	255 227	214 160	41 067
Con documentos	29 090	24 916	4 174 **
Sin documentos	226 137	189 244	36 893
No especificado	—	—	—
Condición de experiencia migratoria previa en Estados Unidos	255 227	214 160	41 067
Con experiencia	76 588	72 515	4 073
Sin experiencia	169 069	133 622	35 447
No especificado	9 570	8 023	1 547 **

Continúa...

Cuadro 6.2.7.4.
Migrantes Procedentes de Estados Unidos.
Lugar de residencia por características de entrada a Estados Unidos, según sexo, 2005

Concluye

Lugar de residencia y características de entrada a Estados Unidos	Total	Sexo	
		Hombres	Mujeres
Estados Unidos			
Condición de documentos para cruzar	561 679	422 706	138 974
Con documentos ¹	486 122	358 092	128 030
Sin documentos	75 091	64 170	10 921
No especificado	467 *	443 *	23 *
Condición de ayuda para cruzar	561 679	422 706	138 974
Con ayuda	36 217	30 423	5 794 **
Sin ayuda ¹	525 184	392 052	133 132
No especificado	279 *	231 *	48 *
Condición de documentos para trabajar	561 679	422 706	138 974
Con documentos	472 013	347 048	124 965
Sin documentos	89 437	75 452	13 985
No especificado	229 *	206 *	23 *
Condición de experiencia migratoria previa en Estados Unidos	561 679	422 706	138 974
Con experiencia	317 201	239 822	77 379
Sin experiencia	94 813	67 254	27 559
No especificado	149 665	115 630	34 035

Notas: ¹ Incluye a los que viajaron directamente a Estados Unidos por avión, esto se aplica a partir del 10o. Levantamiento.

— Sin registro.

* Menos de diez casos muestrales.

** De 10 a 29 casos muestrales.

Cuadro 6.2.7.5.
Migrantes Procedentes de Estados Unidos.
Lugar de residencia por nivel educativo, según grupos de edad, 2005

Lugar de residencia y nivel educativo	Total	Grupos de edad				
		15 a 19 años	20 a 29 años	30 a 39 años	40 a 49 años	50 años o más
Total	816 907	31 004	194 841	230 611	192 704	167 747
Sin escolaridad	40 270	799 **	5 832	5 275	5 414 **	22 950
Primaria incompleta	116 009	3 234	12 347	17 438	28 159	54 831
Primaria completa	181 487	3 947	35 461	43 088	53 523	45 468
Algún grado de secundaria	299 810	12 714	80 477	112 399	71 323	22 897
Algún grado de bachillerato o más	179 330	10 311	60 723	52 411	34 285	21 599
México	255 227	19 409	113 171	69 782	24 015	28 850
Sin escolaridad	13 998	778 **	4 822	1 513 **	1 492 **	5 394
Primaria incompleta	33 184	1 987	7 949	7 366	3 376	12 506
Primaria completa	56 861	3 114	21 748	16 625	8 185	7 188
Algún grado de secundaria	97 009	8 778	48 389	31 682	6 005	2 155 **
Algún grado de bachillerato o más	54 175	4 752	30 263	12 595	4 958	1 607 **
Estados Unidos	561 679	11 596	81 670	160 829	168 689	138 896
Sin escolaridad	26 272	21 *	1 010 *	3 762 **	3 922 **	17 557
Primaria incompleta	82 826	1 247 *	4 398 **	10 072	24 783	42 325
Primaria completa	124 626	833 *	13 714	26 462	45 337	38 280
Algún grado de secundaria	202 801	3 936 **	32 089	80 717	65 318	20 742
Algún grado de bachillerato o más	125 155	5 559	30 460	39 815	29 328	19 993

Notas: * Menos de diez casos muestrales.

** De 10 a 29 casos muestrales.

Cuadro 6.2.7.6.
Migrantes Procedentes de Estados Unidos.
Lugar de residencia por características de entrada a Estados Unidos, según grupos de edad, 2005

Lugar de residencia y características de entrada a Estados Unidos	Total	Grupos de edad				
		15 a 19 años	20 a 29 años	30 a 39 años	40 a 49 años	50 años o más
Total						
Condición de documentos para cruzar	816 907	31 004	194 841	230 611	192 704	167 747
Con documentos ¹	573 715	9 965	73 183	158 734	172 026	159 807
Sin documentos	242 444	21 040	121 084	71 877	20 543	7 901
No especificado	748 *	—	574 *	--	135 *	38 *
Condición de ayuda para cruzar	816 907	31 004	194 841	230 611	192 704	167 747
Con ayuda	160 508	15 679	84 516	46 240	11 654	2 420 **
Sin ayuda ¹	656 119	15 301	110 254	184 347	180 914	165 303
No especificado	279 *	25 *	72 *	24 *	135 *	23 *
Condición de documentos para trabajar	816 907	31 004	194 841	230 611	192 704	167 747
Con documentos	501 103	4 959	46 656	142 567	163 388	143 534
Sin documentos	315 574	26 046	147 979	88 044	29 316	24 189
No especificado	229 *	—	206 *	--	—	23 *
Condición de experiencia migratoria previa en Estados Unidos	816 907	31 004	194 841	230 611	192 704	167 747
Con experiencia	393 790	6 001	76 526	126 096	103 395	81 772
Sin experiencia	263 882	24 316	111 263	62 725	29 528	36 050
No especificado	159 235	687 *	7 052	41 790	59 782	49 924
México						
Condición de documentos para cruzar	255 227	19 409	113 171	69 782	24 015	28 850
Con documentos ¹	87 594	2 762	23 540	19 699	14 560	27 033
Sin documentos	167 353	16 646	89 350	50 083	9 456	1 818 **
No especificado	281 *	—	281 *	--	—	—
Condición de ayuda para cruzar	255 227	19 409	113 171	69 782	24 015	28 850
Con ayuda	124 291	12 705	68 227	36 693	5 985	682 **
Sin ayuda ¹	130 936	6 704	44 944	33 089	18 031	28 169
No especificado	--	—	—	--	—	—

Continúa...

Cuadro 6.2.7.6.
Migrantes Procedentes de Estados Unidos.
Lugar de residencia por características de entrada a Estados Unidos, según grupos de edad, 2005
Concluye

Lugar de residencia y características de entrada a Estados Unidos	Total	Grupos de edad				
		15 a 19 años	20 a 29 años	30 a 39 años	40 a 49 años	50 años o más
México						
Condición de documentos para trabajar	255 227	19 409	113 171	69 782	24 015	28 850
Con documentos	29 090	149 *	2 686 **	7 107	5 958	13 190
Sin documentos	226 137	19 259	110 485	62 675	18 058	15 660
No especificado	--	--	--	--	--	--
Condición de experiencia migratoria previa en Estados Unidos	255 227	19 409	113 171	69 782	24 015	28 850
Con experiencia	76 588	3 217	29 038	23 470	10 629	10 235
Sin experiencia	169 069	16 174	83 618	41 680	11 996	15 601
No especificado	9 570	18 *	515 *	4 632 **	1 390 **	3 015
Estados Unidos						
Condición de documentos para cruzar	561 679	11 596	81 670	160 829	168 689	138 896
Con documentos ¹	486 122	7 202	49 643	139 035	157 467	132 774
Sin documentos	75 091	4 393 **	31 733	21 794	11 087	6 084 **
No especificado	467 *	--	293 *	--	135 *	38 *
Condición de ayuda para cruzar	561 679	11 596	81 670	160 829	168 689	138 896
Con ayuda	36 217	2 974 **	16 289	9 546	5 670 **	1 738 *
Sin ayuda ¹	525 184	8 597	65 309	151 259	162 884	137 135
No especificado	279 *	25 *	72 *	24 *	135 *	23 *
Condición de documentos para trabajar	561 679	11 596	81 670	160 829	168 689	138 896
Con documentos	472 013	4 809	43 970	135 460	157 430	130 344
Sin documentos	89 437	6 786	37 494	25 368	11 259	8 529
No especificado	229 *	--	206 *	--	--	23 *
Condición de experiencia migratoria previa en Estados Unidos	561 679	11 596	81 670	160 829	168 689	138 896
Con experiencia	317 201	2 784 **	47 488	102 626	92 766	71 537
Sin experiencia	94 813	8 142	27 645	21 045	17 532	20 450
No especificado	149 665	670 *	6 537 **	37 158	58 391	46 909

Notas: ¹Incluye a los que viajaron directamente a Estados Unidos por avión, esto se aplica a partir del 10o. Levantamiento.

-- Sin registro. * Menos de diez casos muestrales.

** De 10 a 29 casos muestrales.

**Cuadro 6.2.7.7.
Migrantes Procedentes de Estados Unidos.
Lugar de residencia por características de entrada a Estados Unidos, según nivel educativo, 2005**

Lugar de residencia y características de entrada a Estados Unidos	Total	Nivel educativo					Algún grado de bachillerato o más
		Sin escolaridad	Primaria incompleta	Primaria completa	Algún grado de secundaria	Algún grado de	
Total							
Condición de documentos para cruzar	816 907	40 270	116 009	181 487	299 810	179 330	179 330
Con documentos ¹	573 715	26 751	86 031	118 938	197 780	144 215	144 215
Sin documentos	242 444	13 520	29 842	62 268	101 794	35 020	35 020
No especificado	748 *	--	135 *	281 *	236 *	95 *	95 *
Condición de ayuda para cruzar	816 907	40 270	116 009	181 487	299 810	179 330	179 330
Con ayuda	160 508	7 925	18 630	37 746	73 437	22 769	22 769
Sin ayuda ¹	656 119	32 345	97 244	143 740	226 349	156 441	156 441
No especificado	279 *	--	135 *	--	24 *	120 *	120 *
Condición de documentos para trabajar	816 907	40 270	116 009	181 487	299 810	179 330	179 330
Con documentos	501 103	23 531	78 425	108 115	179 792	111 240	111 240
Sin documentos	315 574	16 739	37 584	73 372	119 885	67 994	67 994
No especificado	229 *	--	--	--	134 *	95 *	95 *
Condición de experiencia migratoria previa en Estados Unidos	816 907	40 270	116 009	181 487	299 810	179 330	179 330
Con experiencia	393 790	17 937	58 673	92 621	142 706	81 852	81 852
Sin experiencia	263 882	13 960	29 836	55 011	97 046	68 028	68 028
No especificado	159 235	8 373	27 500	33 854	60 059	29 450	29 450
México							
Condición de documentos para cruzar	255 227	13 998	33 184	56 861	97 009	54 175	54 175
Con documentos ¹	87 594	6 161	14 669	14 342	21 077	31 345	31 345
Sin documentos	167 353	7 838	18 515	42 238	75 933	22 830	22 830
No especificado	281 *	--	--	281 *	--	--	--
Condición de ayuda para cruzar	255 227	13 998	33 184	56 861	97 009	54 175	54 175
Con ayuda	124 291	5 365	12 816	29 124	60 190	16 796	16 796
Sin ayuda ¹	130 936	8 634	20 368	27 736	36 819	37 379	37 379
No especificado	--	--	--	--	--	--	--

Continúa...

Cuadro 6.2.7.7.
Migrantes Procedentes de Estados Unidos.
Lugar de residencia por características de entrada a Estados Unidos, según nivel educativo, 2005 **Concluye**

Lugar de residencia y características de entrada a Estados Unidos	Total	Nivel educativo				Algún grado de bachillerato o más
		Sin escolaridad	Primaria incompleta	Primaria completa	Algún grado de secundaria	
México						
Condición de documentos para trabajar	255 227	13 998	33 184	56 861	97 009	54 175
Con documentos	29 090	3 920 **	8 069	6 017	6 917	4 167 **
Sin documentos	226 137	10 078	25 115	50 843	90 092	50 009
No especificado	—	—	—	—	—	—
Condición de experiencia migratoria previa en Estados Unidos	255 227	13 998	33 184	56 861	97 009	54 175
Con experiencia	76 588	5 852	9 719	18 334	26 110	16 573
Sin experiencia	169 069	7 662	20 787	37 473	66 076	37 071
No especificado	9 570	485 *	2 677 **	1 054 **	4 823	531 *
Estados Unidos						
Condición de documentos para cruzar	561 679	26 272	82 826	124 626	202 801	125 155
Con documentos ¹	486 122	20 590	71 362	104 596	176 704	112 870
Sin documentos	75 091	5 682 **	11 328	20 030	25 861	12 190
No especificado	467 *	—	135 *	—	236 *	95 *
Condición de ayuda para cruzar	561 679	26 272	82 826	124 626	202 801	125 155
Con ayuda	36 217	2 560 *	5 814	8 622	13 247	5 973
Sin ayuda ¹	525 184	23 712	76 876	116 004	189 530	119 062
No especificado	279 *	—	135 *	—	24 *	120 *
Condición de documentos para trabajar	561 679	26 272	82 826	124 626	202 801	125 155
Con documentos	472 013	19 611	70 356	102 097	172 875	107 074
Sin documentos	89 437	6 661 **	12 470	22 529	29 792	17 986
No especificado	229 *	—	—	—	134 *	95 *
Condición de experiencia migratoria previa en Estados Unidos	561 679	26 272	82 826	124 626	202 801	125 155
Con experiencia	317 201	12 085	48 954	74 287	116 596	65 279
Sin experiencia	94 813	6 299	9 049	17 539	30 970	30 957
No especificado	149 665	7 888 **	24 823	32 800	55 236	28 918

Notas: ¹ Incluye a los que viajaron directamente a Estados Unidos por avión, esto se aplica a partir del 10o. Levantamiento.
 — Sin registro. * Menos de diez casos muestrales. ** De 10 a 29 casos muestrales.

Cuadro 6.2.7.8.
Migrantes Procedentes de Estados Unidos.
Lugar de residencia por características sociodemográficas, según condición de ocupación en Estados Unidos, 2005

Lugar de residencia y características sociodemográficas	Total	Condición de ocupación en Estados Unidos		
		Ocupados	No ocupados ¹	No especificado
Total				
Sexo	816 907	523 138	293 238	531 *
Hombres	636 866	460 936	175 748	182 *
Mujeres	180 040	62 201	117 490	350 *
Grupos de edad	816 907	523 138	293 238	531 *
15 a 19 años	31 004	9 884	21 120	—
20 a 29 años	194 841	103 969	90 691	182 *
30 a 39 años	230 611	160 958	69 303	350 *
40 a 49 años	192 704	161 209	31 495	—
50 años o más	167 747	87 117	80 630	—
Nivel educativo	816 907	523 138	293 238	531 *
Sin escolaridad	40 270	21 392	18 878	—
Primaria incompleta	116 009	68 755	47 255	—
Primaria completa	181 487	124 939	56 498	50 *
Algún grado de secundaria	299 810	194 436	104 893	481 *
Algún grado de bachillerato o más	179 330	113 616	65 714	—
México				
Sexo	255 227	93 418	161 759	50 *
Hombres	214 160	90 350	123 761	50 *
Mujeres	41 067	3 068	37 998	—
Grupos de edad	255 227	93 418	161 759	50 *
15 a 19 años	19 409	2 742 **	16 666	—
20 a 29 años	113 171	40 864	72 257	50 *
30 a 39 años	69 782	32 734	37 048	—
40 a 49 años	24 015	12 026	11 989	—
50 años o más	28 850	5 052	23 798	—
Nivel educativo	255 227	93 418	161 759	50 *
Sin escolaridad	13 998	5 606	8 392	—
Primaria incompleta	33 184	11 686	21 498	—
Primaria completa	56 861	27 195	29 615	50 *
Algún grado de secundaria	97 009	33 240	63 769	—
Algún grado de bachillerato o más	54 175	15 690	38 485	—

Continúa...

Cuadro 6.2.7.8.
Migrantes Procedentes de Estados Unidos.
Lugar de residencia por características sociodemográficas, según condición de ocupación
en Estados Unidos, 2005

Concluye

Lugar de residencia y características sociodemográficas	Total	Condición de ocupación en Estados Unidos		
		Ocupados	No ocupados ¹	No especificado
Estados Unidos				
Sexo	561 679	429 719	131 479	481 *
Hombres	422 706	370 587	51 987	132 *
Mujeres	138 974	59 133	79 491	350 *
Grupos de edad	561 679	429 719	131 479	481 *
15 a 19 años	11 596	7 142	4 454	—
20 a 29 años	81 670	63 105	18 434	132 *
30 a 39 años	160 829	128 224	32 255	350 *
40 a 49 años	168 689	149 183	19 505	—
50 años o más	138 896	82 065	56 831	—
Nivel educativo	561 679	429 719	131 479	481 *
Sin escolaridad	26 272	15 785	10 487	—
Primaria incompleta	82 826	57 069	25 757	—
Primaria completa	124 626	97 743	26 883	—
Algún grado de secundaria	202 801	161 196	41 124	481 *
Algún grado de bachillerato o más	125 155	97 926	27 228	—

Notas: ¹ Incluye a los que permanecieron horas en Estados Unidos.

— Sin registro.

* Menos de diez casos muestrales.

** De 10 a 29 casos muestrales.

Cuadro 6.2.7.9.
Migrantes Procedentes de Estados Unidos.
Lugar de residencia por características de entrada a Estados Unidos,
según condición de ocupación en aquel país, 2005

Lugar de residencia y características de entrada a Estados Unidos	Total	Condición de ocupación en Estados Unidos		
		Ocupados	No ocupados ²	No especificado
Total				
Condición de documentos para cruzar	816 907	523 138	293 238	531 *
Con documentos ¹	573 715	393 201	180 164	350 *
Sin documentos	242 444	129 212	113 050	182 *
No especificado	748 *	724 *	23 *	—
Condición de ayuda para cruzar	816 907	523 138	293 238	531 *
Con ayuda	160 508	69 231	91 095	182 *
Sin ayuda ¹	656 119	453 675	202 094	350 *
No especificado	279 *	231 *	48 *	—
Condición de documentos para trabajar	816 907	523 138	293 238	531 *
Con documentos	501 103	369 871	130 883	350 *
Sin documentos	315 574	153 195	162 197	182 *
No especificado	229 *	72 *	158 *	—
Condición de experiencia migratoria previa en Estados Unidos	816 907	523 138	293 238	531 *
Con experiencia	393 790	278 776	114 664	350 *
Sin experiencia	263 882	118 685	145 016	182 *
No especificado	159 235	125 677	33 558	—
México				
Condición de documentos para cruzar	255 227	93 418	161 759	50 *
Con documentos ¹	87 594	29 258	58 336	—
Sin documentos	167 353	63 879	103 423	50 *
No especificado	281 *	281 *	—	—
Condición de ayuda para cruzar	255 227	93 418	161 759	50 *
Con ayuda	124 291	37 246	86 996	50 *
Sin ayuda ¹	130 936	56 173	74 763	—
No especificado	—	—	—	—
Condición de documentos para trabajar	255 227	93 418	161 759	50 *
Con documentos	29 090	16 220	12 869	—
Sin documentos	226 137	77 198	148 890	50 *
No especificado	—	—	—	—
Condición de experiencia migratoria previa en Estados Unidos	255 227	93 418	161 759	50 *
Con experiencia	76 588	38 204	38 384	—
Sin experiencia	169 069	50 586	118 433	50 *
No especificado	9 570	4 628	4 942	—

Continúa...

Cuadro 6.2.7.9.
Migrantes Procedentes de Estados Unidos.
Lugar de residencia por características de entrada a Estados Unidos, según condición de ocupación en aquel país, 2005

Concluye

Lugar de residencia y características de entrada a Estados Unidos	Total	Condición de ocupación en Estados Unidos		
		Ocupados	No ocupados ²	No especificado
Estados Unidos				
Condición de documentos para cruzar	561 679	429 719	131 479	481 *
Con documentos ¹	486 122	363 944	121 828	350 *
Sin documentos	75 091	65 332	9 627	132 *
No especificado	467 *	443 *	23 *	—
Condición de ayuda para cruzar	561 679	429 719	131 479	481 *
Con ayuda	36 217	31 985	4 099	132 *
Sin ayuda ¹	525 184	397 503	127 331	350 *
No especificado	279 *	231 *	48 *	—
Condición de documentos para trabajar	561 679	429 719	131 479	481 *
Con documentos	472 013	353 650	118 013	350 *
Sin documentos	89 437	75 997	13 308	132 *
No especificado	229 *	72 *	158 *	—
Condición de experiencia migratoria previa en Estados Unidos	561 679	429 719	131 479	481 *
Con experiencia	317 201	240 572	76 279	350 *
Sin experiencia	94 813	68 098	26 583	132 *
No especificado	149 665	121 049	28 616	—

Notas: ¹ Incluye a los que viajaron directamente a Estados Unidos por avión, esto se aplica a partir del 10o. Levantamiento.

² Incluye a los que permanecieron horas en Estados Unidos.

— Sin registro.

* Menos de diez casos muestrales.

Cuadro 6.2.7.10.
Migrantes Procedentes de Estados Unidos ocupados en aquel país.
Características laborales en Estados Unidos, según lugar de residencia, 2005

Características laborales en Estados Unidos	Total	Lugar de residencia	
		México	Estados Unidos
Sector de actividad	523 669	93 468	430 201
Agropecuario	78 203	26 337	51 866
Manufacturero	45 012	6 442	38 570
Construcción	150 285	23 787	126 499
Comercio	43 369	1 443 **	41 926
Servicios	203 825	33 982	169 843
Otro ¹	2 319 *	1 131 *	1 188 *
No especificado	655 *	347 *	308 *
Ocupación	523 669	93 468	430 201
Trabajadores agropecuarios	76 789	26 756	50 033
Trabajadores industriales	255 597	41 538	214 059
Profesionistas, técnicos y personal adm.	40 331	1 924 **	38 407
Comerciantes	24 539	1 874 **	22 665
Trabajadores en servicios	126 363	21 326	105 036
No especificado	50 *	50 *	--
Posición en el trabajo	523 669	93 468	430 201
Sueldo fijo	440 145	74 687	365 459
Destajo por obra	52 289	15 291	36 998
Trabajador por su cuenta	21 634	2 990 **	18 644
Otra ²	9 550	450 *	9 100
No especificado	50 *	50 *	--
Ingresos por rango de salario (dólares mensuales)	523 669	93 468	430 201
Menos de 1 000 dólares	29 205	9 472	19 732
De 1 000 a 1 499 dólares	154 232	35 553	118 679
De 1 500 a 1 999 dólares	111 752	21 471	90 281
De 2 000 a 2 499 dólares	90 491	15 668	74 823
De 2 500 a 2 999 dólares	27 955	1 654 **	26 302
De 3 000 o más dólares	92 473	7 610	84 863
No especificado	17 560	2 040 **	15 521
Condición de envío de remesas	523 669	93 468	430 201
Envió	184 634	51 442	133 192
No envió	316 044	38 139	277 905
No especificado	22 990	3 887 **	19 103

Notas: ¹ Comprende los sectores de minería y extracción del petróleo, y electricidad y agua.

² Comprende trabajadores familiares sin pago, patrón y otra.

— Sin registro.

* Menos de diez casos muestrales.

** De 10 a 29 casos muestrales.

Cuadro 6.2.7.11.
Migrantes Procedentes de Estados Unidos ocupados
en ese país con residencia en México.
Características laborales en Estados Unidos,
según condición de documentos para trabajar, 2005

Características laborales en Estados Unidos	Total	Condición de documentos para trabajar	
		Con documentos	Sin documentos
Sector de actividad	93 468	16 220	77 248
Agropecuario	26 337	6 042	20 295
Manufacturero	6 442	644 *	5 798
Construcción	23 787	3 732 **	20 054
Comercio	1 443 **	242 *	1 201 **
Servicios	33 982	5 235	28 747
Otro ¹	1 131 *	29 *	1 102 *
No especificado	347 *	297 *	50 *
Ocupación	93 468	16 220	77 248
Trabajadores agropecuarios	26 756	6 654	20 102
Trabajadores industriales	41 538	6 763	34 775
Profesionistas, técnicos y personal adm.	1 924 **	632 *	1 293 *
Comerciantes	1 874 **	67 *	1 807 **
Trabajadores en servicios	21 326	2 105 **	19 221
No especificado	50 *	—	50 *
Posición en el trabajo	93 468	16 220	77 248
Sueldo fijo	74 687	13 021	61 666
Destajo por obra	15 291	1 454 **	13 837
Trabajador por su cuenta	2 990 **	1 666 *	1 324 **
Otra ²	450 *	79 *	371 *
No especificado	50 *	—	50 *
Ingresos por rango de salario (dólares mensuales)	93 468	16 220	77 248
Menos de 1 000 dólares	9 472	802 *	8 670
De 1 000 a 1 499 dólares	35 553	3 964	31 589
De 1 500 a 1 999 dólares	21 471	3 562 **	17 909
De 2 000 a 2 499 dólares	15 668	3 761 **	11 907
De 2 500 a 2 999 dólares	1 654 **	529 *	1 124 **
De 3 000 o más dólares	7 610	3 473 **	4 137
No especificado	2 040 **	130 *	1 910 **
Condición de envío de remesas	93 468	16 220	77 248
Envió	51 442	9 045	42 397
No envió	38 139	5 415	32 724
No especificado	3 887 **	1 760 *	2 126 **

Notas: ¹ Comprende los sectores de minería y extracción del petróleo, y electricidad y agua.

² Comprende trabajadores familiares sin pago, patrón y otra.

— Sin registro.

* Menos de diez casos muestrales.

** De 10 a 29 casos muestrales.

6.3 Migrantes Devueltos por la Patrulla Fronteriza, 2005

111	Cuadro 6.3.1.	Migrantes Devueltos por la Patrulla Fronteriza. Dimensión geográfica y temporal, entidad federativa y tipo de localidad de residencia, según sexo, 2005.
113	Cuadro 6.3.2.	Migrantes Devueltos por la Patrulla Fronteriza. Grupos de edad y nivel educativo, según sexo, 2005.
114	Cuadro 6.3.3.	Migrantes Devueltos por la Patrulla Fronteriza. Nivel educativo, según grupos de edad, 2005.
115	Cuadro 6.3.4.	Migrantes Devueltos por la Patrulla Fronteriza. Condición de actividad en su lugar de residencia, según sexo, 2005.
116	Cuadro 6.3.5.	Migrantes Devueltos por la Patrulla Fronteriza. Condición de actividad en su lugar de residencia, según grupos de edad, 2005.
117	Cuadro 6.3.6.	Migrantes Devueltos por la Patrulla Fronteriza. Condición de actividad en su lugar de residencia, según nivel educativo, 2005.
118	Cuadro 6.3.7.	Migrantes Devueltos por la Patrulla Fronteriza ocupados en su lugar de residencia. Características laborales en su lugar de residencia, según sexo, 2005.
119	Cuadro 6.3.8.	Migrantes Devueltos por la Patrulla Fronteriza ocupados en su lugar de residencia. Características laborales en su lugar de residencia, según grupos de edad, 2005.
121	Cuadro 6.3.9.	Migrantes Devueltos por la Patrulla Fronteriza ocupados en su lugar de residencia. Características laborales en su lugar de residencia, según nivel educativo, 2005.

Cuadro 6.3.1.
Migrantes Devueltos por la Patrulla Fronteriza.
Dimensión geográfica y temporal, entidad federativa y tipo de localidad de residencia,
según sexo, 2005

Dimensión geográfica y temporal, entidad federativa y tipo de localidad de residencia	Total	Sexo	
		Hombres	Mujeres
Región de muestreo	479 368	397 491	81 877
Oeste	151 847	119 546	32 301
Centro	259 656	215 569	44 087
Este	67 865	62 376	5 489
Trimestre de año calendario	479 368	397 491	81 877
Enero - Marzo	138 198	122 386	15 812
Abril - Junio	140 486	113 551	26 936
Julio - Septiembre	114 544	93 466	21 077
Octubre - Diciembre	86 140	68 088	18 053
Entidad federativa	479 368	397 491	81 877
Aguascalientes	4 578	3 491	1 086 *
Baja California	25 711	22 865	2 846 **
Baja California Sur	—	—	—
Campeche	2 086 **	1 945 **	140 *
Coahuila de Zaragoza	3 964	3 533	432 *
Colima	4 022 **	2 886 **	1 136 *
Chiapas	48 745	43 000	5 745
Chihuahua	16 727	12 018	4 709
Distrito Federal	10 438	9 588	850 **
Durango	7 076	5 675	1 401 **
Guanajuato	25 286	22 914	2 373
Guerrero	30 421	20 686	9 735
Hidalgo	13 164	11 221	1 944
Jalisco	28 043	21 912	6 131

Continúa...

Cuadro 6.3.1.
Migrantes Devueltos por la Patrulla Fronteriza.
Dimensión geográfica y temporal, entidad federativa y tipo de localidad de residencia,
según sexo, 2005

Concluye

Dimensión geográfica y temporal, entidad federativa y tipo de localidad de residencia	Total	Sexo	
		Hombres	Mujeres
Entidad federativa	479 368	397 491	81 877
México	24 997	19 999	4 998
Michoacán de Ocampo	38 510	32 534	5 977
Morelos	8 743	6 872	1 871 **
Nayarit	6 098	3 620	2 478 **
Nuevo León	3 897	3 734	162 *
Oaxaca	32 373	25 628	6 745
Puebla	31 882	25 466	6 415
Querétaro de Arteaga	7 037	6 573	464 *
Quintana Roo	3 352 **	2 681 **	670 *
San Luis Potosí	12 667	10 401	2 266 **
Sinaloa	13 517	11 930	1 588 **
Sonora	15 044	13 666	1 378 **
Tabasco	2 442 **	2 239 **	203 *
Tamaulipas	8 295	7 962	333 *
Tlaxcala	3 497	3 413 **	84 *
Veracruz - Llave	37 744	31 726	6 018
Yucatán	1 462 **	1 320 **	142 *
Zacatecas	7 551	5 992	1 559 **
Tipo de localidad	479 368	397 491	81 877
Urbana	239 121	194 850	44 272
No urbana	240 247	202 641	37 606

Notas: — Sin registro.

* Menos de diez casos muestrales.

** De 10 a 29 casos muestrales.

Cuadro 6.3.2.
Migrantes Devueltos por la Patrulla Fronteriza.
Grupos de edad y nivel educativo, según sexo, 2005

Grupos de edad y nivel educativo	Total	Sexo	
		Hombres	Mujeres
Grupos de edad	479 368	397 491	81 877
15 a 19 años	80 496	67 452	13 045
20 a 29 años	240 664	198 780	41 884
30 a 39 años	124 084	105 886	18 198
40 a 49 años	27 832	20 395	7 438
50 años o más	6 213	4 900	1 313 **
No especificado	78 *	78 *	--
Nivel educativo	479 368	397 491	81 877
Sin escolaridad	22 137	18 077	4 061
Primaria incompleta	55 476	45 078	10 398
Primaria completa	108 386	87 940	20 446
Algún grado de secundaria	214 700	181 951	32 749
Algún grado de bachillerato o más	78 670	64 446	14 224

Notas: — Sin registro.

* Menos de diez casos muestrales.

** De 10 a 29 casos muestrales.

Cuadro 6.3.3.
Migrantes Devueltos por la Patrulla Fronteriza.
Nivel educativo, según grupos de edad, 2005

Nivel educativo	Total	Grupos de edad					No especificado
		15 a 19 años	20 a 29 años	30 a 39 años	40 a 49 años	50 años o más	
Nivel educativo	479 368	80 496	240 664	124 084	27 832	6 213	78 *
Sin escolaridad	22 137	4 393	8 424	6 080	2 407 **	834 *	--
Primaria incompleta	55 476	8 702	19 540	17 856	7 228	2 149	--
Primaria completa	108 386	12 473	47 421	35 440	10 756	2 296 **	--
Algún grado de secundaria	214 700	40 886	119 163	48 972	4 883	719 **	78 *
Algún grado de bachillerato o más	78 670	14 043	46 116	15 735	2 559 **	217 *	--

Notas: --- Sin registro.

* Menos de diez casos muestrales.

** De 10 a 29 casos muestrales.

Cuadro 6.3.4.
Migrantes Devueltos por la Patrulla Fronteriza.
Condición de actividad en su lugar de residencia, según sexo, 2005

Condición de actividad en su lugar de residencia	Total	Sexo	
		Hombres	Mujeres
Condición de actividad	479 368	397 491	81 877
Población económicamente activa	389 842	359 954	29 888
Ocupados	315 097	289 897	25 200
Desocupados	74 745	70 057	4 688
Población no económicamente activa	88 598	37 058	51 540
Estudiante	6 408	5 645	763 *
Ama de casa	22 690	701 *	21 989
Otras razones ¹	59 499	30 711	28 788
No especificado	928 *	479 *	449 *

Notas: ¹ Incluye a jubilados o pensionados y migrantes que nunca han trabajado en su lugar de origen.

* Menos de diez casos muestrales.

Cuadro 6.3.5.
Migrantes Devueltos por la Patrulla Fronteriza.
Condición de actividad en su lugar de residencia, según grupos de edad, 2005

Condición de actividad en su lugar de residencia	Total	Grupos de edad					50 años o más	No especificado
		15 a 19 años	20 a 29 años	30 a 39 años	40 a 49 años	50 años o más		
Condición de actividad	479 368	80 496	240 664	124 084	27 832	6 213	78 *	
Población económicamente activa	389 842	52 498	197 379	111 192	23 927	4 769	78 *	
Ocupados	315 097	39 509	155 076	95 984	20 554	3 896	78 *	
Desocupados	74 745	12 989	42 303	15 207	3 373	873 **	—	
Población no económicamente activa	88 598	27 963	42 973	12 343	3 875	1 444 **	—	
Estudiante	6 408	4 766	1 642 **	—	—	—	—	
Ama de casa	22 690	3 284 **	12 548	4 868	1 499 **	492 *	—	
Otras razones ¹	59 499	19 913	28 783	7 475	2 375 **	952 *	—	
No especificado	928 *	36 *	311 *	550 *	31 *	—	—	

Notas: ¹ Incluye a jubilados o pensionados y migrantes que nunca han trabajado en su lugar de origen.

— Sin registro.

* Menos de diez casos muestrales.

** De 10 a 29 casos muestrales.

Cuadro 6.3.6.
Migrantes Devueltos por la Patrulla Fronteriza.
Condición de actividad en su lugar de residencia, según nivel educativo, 2005

Condición de actividad en su lugar de residencia	Total	Nivel educativo				Algún grado de bachillerato o más
		Sin escolaridad	Primaria incompleta	Primaria completa	Algún grado de secundaria	
Condición de actividad ¹	479 368	22 137	55 476	108 386	214 700	78 670
Población económicamente activa	389 842	17 889	47 867	91 330	174 044	58 712
Ocupados	315 097	16 021	40 217	76 297	141 434	41 129
Desocupados	74 745	1 869 **	7 650	15 033	32 610	17 583
Población no económicamente activa	88 598	4 217	7 477	16 818	40 200	19 886
Estudiante	6 408	36 *	90 *	238 *	1 662	4 383
Amo de casa	22 690	1 933 **	2 692	6 532	9 419	2 114
Otras razones ²	59 499	2 248 **	4 695	10 048	29 119	13 390
No especificado	928 *	31 *	131 *	238 *	456 *	72 *

Notas: ¹ Incluye a jubilados o pensionados y migrantes que nunca han trabajado en su lugar de origen.

* Menos de diez casos muestrales.

** De 10 a 29 casos muestrales.

Cuadro 6.3.7.
Migrantes Devueltos por la Patrulla Fronteriza ocupados en su lugar de residencia.
Características laborales en su lugar de residencia, según sexo, 2005

Características laborales en su lugar de residencia	Total	Sexo	
		Hombres	Mujeres
Sector de actividad	315 097	289 897	25 200
Agropecuario	135 121	131 861	3 260
Manufacturero	32 029	26 068	5 961
Construcción	56 385	55 896	489 *
Comercio	32 422	27 818	4 604
Servicios	57 438	46 553	10 885
Otro ¹	137 *	137 *	—
No especificado	1 564 *	1 564 *	—
Ocupación	315 097	289 897	25 200
Trabajadores agropecuarios	135 023	131 821	3 203
Trabajadores industriales	102 076	96 534	5 542
Profesionistas, técnicos y personal adm.	8 689	5 662	3 027 **
Comerciantes	29 985	24 561	5 424
Trabajadores en servicios	37 776	29 772	8 004
No especificado	1 548 *	1 548 *	—
Posición en el trabajo	315 097	289 897	25 200
Sueldo fijo	250 286	230 134	20 152
Destajo por obra	29 889	29 199	689 **
Trabajador por su cuenta	23 688	21 259	2 430 **
Otra ²	10 082	8 153	1 929 **
No especificado	1 152 *	1 152 *	—
Ingreso por múltiplos de salario mínimo ³	315 097	289 897	25 200
Sin ingreso	5 656	5 308	348 **
Hasta un salario mínimo (S.M.)	45 705	43 252	2 453
Más de uno hasta dos S.M.	118 175	103 718	14 457
Más de dos hasta tres S.M.	88 033	83 483	4 550
Más de tres hasta cinco S.M.	26 204	24 875	1 329 **
Más de cinco S.M.	15 305	14 044	1 261 *
No especificado	16 019	15 217	802 **

Notas: ¹ Comprende los sectores de minería y extracción del petróleo, y electricidad y agua.

² Comprende trabajadores familiares sin pago, patrón y otra.

³ Para generar los múltiplos de salario mínimo se tomó el promedio nacional de 45.241 pesos diarios en 2005.

— Sin registro.

* Menos de diez casos muestrales.

** De 10 a 29 casos muestrales.

Cuadro 6.3.8.
Migrantes Devueltos por la Patrulla Fronteriza ocupados en su lugar de residencia.
Características laborales en su lugar de residencia, según grupos de edad, 2005

Características laborales en su lugar de residencia	Total	Grupos de edad					No especificado
		15 a 19 años	20 a 29 años	30 a 39 años	40 a 49 años	50 años o más	
Sector de actividad	315 097	39 509	155 076	95 984	20 554	3 896	78 *
Agropecuaria	135 121	20 338	63 715	41 611	7 618	1 762 **	78 *
Manufacturero	32 029	3 374	18 273	7 338	2 913 **	131 *	—
Construcción	56 385	6 468	27 889	17 587	3 947	495 **	—
Comercio	32 422	4 762	16 549	8 782	1 574 **	754 *	—
Servicios	57 438	4 560	28 090	19 651	4 383	754 *	—
Otro ¹	137 *	7 *	37 *	—	93 *	—	—
No especificado	1 564 *	—	523 *	1 016 *	26 *	—	—
Ocupación	315 097	39 509	155 076	95 984	20 554	3 896	78 *
Trabajadores agropecuarios	135 023	20 133	63 823	41 316	7 912	1 762 **	78 *
Trabajadores industriales	102 076	11 726	52 275	30 040	7 260	775 **	—
Profesionistas, técnicos y personal adm.	8 689	174 *	5 986	2 166 **	234 *	129 *	—
Comerciantes	29 985	4 405	15 372	7 978	1 475 **	754 *	—
Trabajadores en servicios	37 776	3 070	17 097	13 485	3 648	475 *	—
No especificado	1 548 *	—	523 *	999 *	26 *	—	—

Continúa...

Cuadro 6.3.8.
Migrantes Devueltos por la Patrulla Fronteriza ocupados en su lugar de residencia.
Características laborales en su lugar de residencia, según grupos de edad, 2005

Características laborales en su lugar de residencia	Total	Grupos de edad					Concluye
		15 a 19 años	20 a 29 años	30 a 39 años	40 a 49 años	50 años o más	
Posición en el trabajo	315 097	39 509	155 076	95 984	20 554	3 896	78 *
Sueldo fijo	250 286	34 546	131 520	68 650	12 506	3 065 **	—
Destajo por obra	29 889	2 650	11 989	12 634	2 501 **	37 *	78 *
Trabajador por su cuenta	23 688	631 **	7 572	10 528	4 363	594 **	—
Otra ²	10 082	1 604 **	3 947	3 173	1 159 *	199 *	—
No especificado	1 152 *	79 *	48 *	999 *	26 *	—	—
Ingreso por múltiplos de salario mínimo ³	315 097	39 509	155 076	95 984	20 554	3 896	78 *
Sin ingreso	5 656	1 387 **	2 520	1 188 **	562 *	—	—
Hasta un salario mínimo (S.M.)	45 705	8 809	20 426	14 393	1 805	193 *	78 *
Más de uno hasta dos S.M.	118 175	17 031	64 272	28 750	6 705	1 418 **	—
Más de dos hasta tres S.M.	88 033	8 284	43 677	29 005	6 305	761 **	—
Más de tres hasta cinco S.M.	26 204	1 829 **	11 915	9 447	2 401 **	612 *	—
Más de cinco S.M.	15 305	931 **	6 309	6 499	835 **	731 *	—
No especificado	16 019	1 239 **	5 958	6 701	1 941 **	181 *	—

Notas: ¹ Comprende los sectores de minería y extracción del petróleo, y electricidad y agua.

² Comprende trabajadores familiares sin pago, patrón y otra.

³ Para generar los múltiplos de salario mínimo se tomó el promedio nacional de 45.241 pesos diarios en 2005.

— Sin registro.

* Menos de diez casos muestrales.

** De 10 a 29 casos muestrales.

Cuadro 6.3.9.
Migrantes Devueltos por la Patrulla Fronteriza ocupados en su lugar de residencia.
Características laborales en su lugar de residencia, según nivel educativo, 2005

Características laborales en su lugar de residencia	Total	Nivel educativo				Algún grado de bachillerato o más
		Sin escolaridad	Primaria incompleta	Primaria completa	Algún grado de secundaria	
Sector de actividad	315 097	16 021	40 217	76 297	141 434	41 129
Agropecuario	135 121	10 533	21 153	36 597	58 450	8 388
Manufacturero	32 029	1 070 **	2 520 **	6 838	16 749	4 853
Construcción	56 385	2 750 **	10 002	16 052	21 646	5 935
Comercio	32 422	330 *	1 977 **	5 235	16 764	8 117
Servicios	57 438	1 074 **	4 565	10 938	27 760	13 101
Otro ¹	137 *	---	---	93 *	---	44 *
No especificado	1 564 *	265 *	---	544 *	64 *	691 *
Ocupación	315 097	16 021	40 217	76 297	141 434	41 129
Trabajadores agropecuarios	135 023	10 533	21 854	36 354	57 923	8 359
Trabajadores industriales	102 076	3 879	12 284	26 665	45 754	13 495
Profesionistas, técnicos y personal adm.	8 689	---	237 *	885 **	2 390	5 177
Comerciantes	29 985	330 *	1 307 **	5 216	16 467	6 665
Trabajadores en servicios	37 776	1 014 **	4 535	6 634	18 851	6 742
No especificado	1 548 *	265 *	---	544 *	48 *	691 *
Posición en el trabajo	315 097	16 021	40 217	76 297	141 434	41 129
Sueldo fijo	250 286	12 322	32 652	59 879	115 293	30 140
Destajo por obra	29 889	1 444 **	3 009	6 607	14 558	4 270
Trabajador por su cuenta	23 688	1 420 **	3 002	6 075	9 023	4 168
Otra ²	10 082	570 *	1 553 **	3 639	2 433	1 887 **
No especificado	1 152 *	265 *	---	98 *	127 *	663 *
Ingreso por múltiplos de salario mínimo ³	315 097	16 021	40 217	76 297	141 434	41 129
Sin ingreso	5 656	54 *	1 372 **	1 859	1 851 **	519 *
Hasta un salario mínimo (S.M.)	45 705	6 655	11 167	11 928	14 387	1 568 **
Más de uno hasta dos S.M.	118 175	4 278	12 195	29 362	58 536	13 804
Más de dos hasta tres S.M.	88 033	1 254 **	8 875	21 971	41 452	14 481
Más de tres hasta cinco S.M.	26 204	1 549 *	2 319 **	5 273	12 120	4 944
Más de cinco S.M.	15 305	651 *	2 265 **	2 862	6 630	2 898
No especificado	16 019	1 580 **	2 023 **	3 043	6 460	2 914

Notas: ¹ Comprende los sectores de minería y extracción del petróleo, y electricidad y agua.

² Comprende trabajadores familiares sin pago, patrón y otra.

³ Para generar los múltiplos de salario mínimo se tomó el promedio nacional de 45.241 pesos diarios en 2004.

— Sin registro.

* Menos de diez casos muestrales.

** De 10 a 29 casos muestrales.

7. Principales resultados de la EMIF NORTE en 1995 y de 1999 a 2005

En esta sección se presentan tabulados que incluyen frecuencias seleccionadas de las poblaciones objetivo de la EMIF NORTE para el año 1995 y para los años comprendidos entre 1999 y 2005. Se pretende, de esta forma, entregar a los usuarios un conjunto de información relevante que cubra una serie de años calendario. Lo anterior facilita el análisis diacrónico de los procesos migratorios y la identificación de los elementos que tienden a dar cuenta de patrones de estabilidad en el tiempo y los que vienen evidenciando ciertas transformaciones. Por otra parte, la información proporcionada constituye una referencia que permite a los usuarios confrontar los resultados de sus propias estimaciones, elaboradas a partir de las bases de datos que se incluyen en la presente publicación.

También aquí se alerta al usuario cuando las ponderaciones se derivan de un número insuficiente de casos (véase capítulo 6).

7.1 Migrantes Procedentes del Sur, 1995, 1999-2005

127	Cuadro 7.1.1.	Migrantes Procedentes del Sur. Dimensión geográfica y temporal, entidad federativa y tipo de localidad de residencia, 1995, 1999-2005.
129	Cuadro 7.1.2.	Migrantes Procedentes del Sur. Características sociodemográficas, 1995, 1999-2005.
131	Cuadro 7.1.3.	Migrantes Procedentes del Sur. Condición de actividad y características laborales en su lugar de residencia, 1995, 1999-2005.
133	Cuadro 7.1.4.1.	Migrantes Procedentes del Sur con destino a la Frontera Norte. Dimensión geográfica y temporal, entidad federativa y tipo de localidad de residencia, 1995, 1999-2005.
135	Cuadro 7.1.4.2.	Migrantes Procedentes del Sur con destino a la Frontera Norte. Características sociodemográficas, 1995, 1999-2005.
137	Cuadro 7.1.4.3.	Migrantes Procedentes del Sur con destino a la Frontera Norte. Condición de actividad y características laborales en su lugar de residencia, 1995, 1999-2005.
139	Cuadro 7.1.5.1.	Migrantes Procedentes del Sur con destino a Estados Unidos. Dimensión geográfica y temporal, entidad federativa y tipo de localidad de residencia, 1995, 1999-2005.
141	Cuadro 7.1.5.2.	Migrantes Procedentes del Sur con destino a Estados Unidos. Características sociodemográficas, 1995, 1999-2005.
143	Cuadro 7.1.5.3.	Migrantes Procedentes del Sur con destino a Estados Unidos. Condición de actividad y características laborales en su lugar de residencia, 1995, 1999-2005.
145	Cuadro 7.1.5.4.	Migrantes Procedentes del Sur con destino a Estados Unidos. Características del cruce hacia Estados Unidos, 1995, 1999-2005.

Cuadro 7.1.1.
Migrantes Procedentes del Sur.
Dimensión geográfica y temporal, entidad federativa y tipo de localidad de residencia,
1995, 1999-2005

Dimensión geográfica y temporal, entidad federativa y tipo de localidad de residencia	Año							
	1995	1999	2000	2001	2002	2003	2004	2005
Región de muestreo	1 152 526	1 624 126	1 486 858	1 475 231	1 647 729	1 434 841	1 307 589	1 487 107
Oeste	620 340	630 245	773 479	745 824	683 078	573 978	586 803	588 649
Centro	282 356	375 276	436 285	453 872	597 372	479 656	364 592	499 909
Este	249 830	618 606	277 093	275 535	367 279	381 207	356 195	398 549
Trimestre de año calendario	1 152 526	1 624 126	1 486 858	1 475 231	1 647 729	1 434 841	1 307 589	1 487 107
Primero	332 194	513 861	336 542	466 254	370 880	490 985	326 416	432 921
Segundo	312 260	445 864	407 889	392 229	374 828	327 893	326 388	325 870
Tercero	309 221	379 825	393 154	341 119	429 944	323 090	390 588	373 184
Cuarto	198 851	284 576	349 273	275 629	472 077	292 873	264 198	355 132
Entidad federativa	1 152 526	1 624 126	1 486 858	1 475 231	1 647 729	1 434 841	1 307 589	1 487 107
Aguascalientes	16 586	10 437	12 012	20 731	9 053	9 485	12 613	11 440
Baja California	3 988 **	20 446	21 065	18 840	5 924	10 395	5 455	7 504
Baja California Sur	5 217 **	6 046 **	7 666 **	2 648 **	6 110 **	3 862 **	3 700 **	4 554 **
Campeche	59 *	970 **	757 *	5 131 **	2 784 **	4 508 **	2 050	2 951 **
Coahuila de Zaragoza	53 408	50 611	38 876	40 905	50 679	44 240	32 013	22 825
Colima	11 301	15 438 **	11 020	8 897	13 470	7 265	8 002	7 715
Chiapas	5 936 **	26 333	46 407	34 494	57 765	69 750	59 714	81 975
Chihuahua	80 683	59 625	71 391	71 435	55 125	44 670	37 033	28 573
Distrito Federal	39 757	93 766	84 834	108 431	88 782	86 058	80 097	70 137
Durango	47 962	25 117	22 136	51 619	22 213	35 619	23 625	27 751
Guanajuato	117 606	117 219	78 827	69 377	126 749	95 511	124 993	145 167
Guerrero	47 923	68 196	58 490	50 677	47 382	44 358	45 156	67 835
Hidalgo	17 307	23 167	21 741	15 096	21 758	26 277	24 427	33 926
Jalisco	95 494	101 598	105 931	101 268	106 885	83 087	108 847	103 383
México	42 528	80 732	78 925	61 872	78 551	81 027	70 566	76 647
Michoacán de Ocampo	130 441	108 231	114 022	111 929	128 249	107 782	96 273	99 674
Morelos	11 080	16 591	15 682	22 512	21 816	19 510	22 798	19 819
Nayarit	19 676	18 260	26 931	19 502	20 793	22 364	19 307	29 658
Nuevo León	43 106	98 426	67 732	43 507	45 320	63 381	24 259	35 248

Continúa...

Cuadro 7.1.1.
Migrantes Procedentes del Sur.
Dimensión geográfica y temporal, entidad federativa y tipo de localidad de residencia,
1995, 1999-2005

Dimensión geográfica y temporal, entidad federativa y tipo de localidad de residencia	Año							Concluye
	1995	1999	2000	2001	2002	2003	2004	
Entidad federativa	1 152 526	1 624 126	1 486 858	1 475 231	1 647 729	1 434 841	1 307 589	1 487 107
Oaxaca	53 087	61 151	58 024	55 943	74 875	40 917	59 314	73 924
Puebla	41 886	23 823	41 280	46 775	57 774	46 448	40 792	59 176
Querétaro de Arteaga	18 166	19 512	16 925	13 869	25 104	17 669	14 410	33 707
Quintana Roo	3 556 *	1 413 *	1 201 *	930 *	483 *	1 925 *	887 **	1 653 **
San Luis Potosí	30 481	80 136	38 596	36 772	36 423	48 040	45 147	58 460
Sinaloa	61 012	89 632	107 647	86 684	129 694	88 181	61 180	67 407
Sonora	39 535	133 369	185 467	206 094	243 053	145 569	87 480	91 213
Tabasco	783 *	6 419	1 222 **	2 233 **	6 341	2 928 **	6 337	11 209
Tamaulipas	25 996	113 981	40 330	49 143	33 997	46 018	40 302	52 886
Tlaxcala	5 948 **	4 555 **	7 240 **	8 233 **	6 846	5 907	4 292 **	7 260
Veracruz - Llave	26 841	113 384	68 799	75 925	83 278	99 486	108 522	119 330
Yucatán	549 *	3 358 **	4 067 **	5 679 **	5 202 *	3 892 *	6 237 **	4 708 **
Zacatecas	54 010	32 189	31 615	27 721	35 252	28 711	31 731	29 086
No especificado	617 *	—	—	—	—	—	31	305 *
Tipo de localidad	1 152 526	1 624 126	1 486 858	1 475 231	1 647 729	1 434 841	1 307 589	1 487 107
Urbana	656 526	1 121 091	915 668	1 008 469	1 018 363	870 923	689 049	856 081
No urbana	496 000	503 035	571 189	466 761	629 367	563 919	616 596	630 722
No especificado	—	—	—	—	—	—	1 945 *	305 *

Notas: — Sin registro.

* Menos de diez casos muestrales.

** De 10 a 29 casos muestrales.

Cuadro 7.1.2.
Migrantes Procedentes del Sur.
Características sociodemográficas, 1995, 1999-2005

Características sociodemográficas	Año							
	1995	1999	2000	2001	2002	2003	2004	2005
Sexo								
Hombres	1 152 526	1 624 126	1 486 858	1 475 231	1 647 729	1 434 841	1 307 589	1 487 107
Mujeres	1 040 556	1 290 956	1 174 232	1 172 758	1 381 558	1 220 980	1 098 278	1 205 534
	1 111 970	333 170	312 626	302 473	266 171	213 862	209 311	281 573
Grupos de edad								
15 a 19 años	1 152 526	1 624 126	1 486 858	1 475 231	1 647 729	1 434 841	1 307 589	1 487 107
20 a 24 años	181 065	169 773	134 065	119 110	114 359	113 257	133 965	196 422
25 a 29 años	309 097	329 296	272 156	264 569	287 071	272 479	269 754	341 253
30 a 34 años	242 252	334 239	289 979	274 370	341 529	313 620	276 154	297 297
35 a 39 años	151 853	254 423	222 646	235 928	224 133	228 636	184 645	212 724
40 a 44 años	113 412	207 862	204 027	190 346	233 478	191 866	149 937	154 736
45 a 49 años	64 870	111 842	123 044	133 852	202 942	108 304	100 692	86 036
50 a 54 años	37 429	72 787	85 769	84 021	82 315	88 731	70 174	67 456
55 a 59 años	22 956	57 653	55 913	67 246	64 890	46 943	46 865	40 871
60 a 64 años	12 975	35 110	45 970	44 711	51 610	30 416	26 162	26 686
65 años o más	9 986	23 793	26 735	34 516	21 535	19 200	28 434	26 837
No especificado	5 609 **	25 856	25 190	26 131	23 866	21 389	20 794	36 340
	1 023 *	1 493 *	1 362 *	431 *	--	--	14 *	449 *
Condición de alfabetismo								
Alfabeta	N.D.	1 624 126	1 486 858	1 475 231	1 647 729	1 434 841	1 307 589	1 487 107
Analfabeta	N.D.	1 536 807	1 428 570	1 430 545	1 597 180	1 385 635	1 263 839	1 426 916
No especificado	N.D.	78 737	57 766	42 145	49 174	46 554	43 005	58 879
	N.D.	8 582 **	521 *	2 540 *	1 375 *	2 652 *	746 *	1 312 *
Nivel educativo								
Sin escolaridad	1 152 526	1 624 126	1 486 858	1 475 231	1 647 729	1 434 841	1 307 589	1 487 107
Primaria incompleta	61 082	75 159	68 841	59 287	56 529	62 152	45 952	67 321
Primaria completa	237 005	235 271	231 898	231 999	225 214	174 160	150 333	154 777
Secundaria incompleta	321 500	351 221	330 224	313 763	346 872	286 403	281 860	291 668
Secundaria completa	89 477	117 710	86 131	114 185	129 924	135 000	126 671	141 040
Bachillerato incompleto	253 955	346 431	286 447	300 583	416 792	343 505	337 843	428 838
Bachillerato completo	54 475	75 244	76 518	75 200	60 083	90 649	71 782	115 498
Algún grado de licenciatura o más	84 783	152 870	154 685	160 505	159 631	140 969	149 883	152 288
No especificado	44 520	264 158	249 458	219 596	252 062	201 915	143 190	132 475
	5 729 **	6 061 **	2 656 **	113 *	622 *	89 *	76 *	3 202 *

Continúa...

Cuadro 7.1.2.
Migrantes Procedentes del Sur.
Características sociodemográficas, 1995, 1999-2005

Características sociodemográficas	Año							Concluye
	1995	1999	2000	2001	2002	2003	2004	
Posición en el hogar	1 152 526	1 624 126	1 486 858	1 475 231	1 647 729	1 434 841	1 307 589	1 487 107
Jefe	605 728	889 079	870 902	892 343	1 059 979	899 739	764 294	776 590
Cónyuge	44 631	108 140	132 900	138 887	137 661	78 915	100 155	115 592
Hijo	476 258	533 634	413 641	388 026	404 646	414 368	404 268	532 342
Otro ¹	25 909	88 239	65 376	54 893	38 457	39 533	36 135	58 693
No especificado	--	5 035 **	4 039 **	1 082 **	6 987 **	2 287 *	2 738 **	3 890 **
Situación conyugal	1 152 526	1 624 126	1 486 858	1 475 231	1 647 729	1 434 841	1 307 589	1 487 107
Soltero	531 902	699 763	538 495	506 751	497 781	474 872	471 712	602 892
Casado	577 348	808 118	836 607	819 401	998 841	825 563	715 301	719 222
Unión libre	25 760	46 246	55 296	68 899	87 007	79 518	64 481	93 063
Separado-divorciado	9 722	41 008	34 862	54 138	43 439	35 211	30 785	41 946
Viudo	7 449 **	28 402	21 598	26 041	19 672	19 677	25 310	26 679
No especificado	345 *	590 *	--	--	989 *	--	--	3 306 *

Notas: ¹ Incluye: hermano(a), padre o/y madre, otros y sin relación de parentesco.

-- Sin registro.

N.D. No disponible para este año.

* Menos de diez casos muestrales.

** De 10 a 29 casos muestrales.

Cuadro 7.1.3.
Migrantes Procedentes del Sur.
Condición de actividad y características laborales en su lugar de residencia, 1995, 1999-2005

Condición de actividad y características laborales en su lugar de residencia	Año							
	1995	1999	2000	2001	2002	2003	2004	2005
Condición de actividad	1 152 526	1 624 126	1 486 858	1 475 231	1 647 729	1 434 841	1 307 589	1 487 107
Población económicamente activa	886 906	1 152 722	1 057 351	1 069 642	1 265 010	1 126 619	1 023 041	1 153 770
Ocupados	780 345	985 224	939 457	932 038	1 115 469	968 581	851 380	917 290
Desocupados	106 561	167 498	117 895	137 604	149 541	158 038	171 661	236 479
Población no económicamente activa	263 668	464 054	422 976	399 938	380 254	299 962	284 078	332 433
Estudiante	41 496	37 498	31 535	21 109	15 548	25 871	24 407	29 083
Amo de casa	25 725	58 769	82 711	69 115	84 272	57 516	62 668	79 316
Jubilado o pensionado	3 924 **	26 742	20 743	24 188	20 018	21 517	13 474	19 042
Otras razones ¹	192 523	341 046	287 988	285 527	260 417	195 058	183 530	204 992
No especificado	1 951 **	7 350	6 531 **	5 650 **	2 466 **	8 260 **	470 *	905 *
Sector de actividad	780 345	985 224	939 457	932 038	1 115 469	968 581	851 380	917 290
Agropecuaria	308 420	266 596	227 676	216 774	347 550	305 026	255 370	305 250
Manufacturero	101 472	136 677	136 360	125 877	125 898	114 520	102 630	100 179
Construcción	143 833	156 265	152 596	148 444	151 697	157 118	150 329	181 626
Comercio	88 296	116 755	154 476	150 710	168 191	154 827	126 298	126 965
Servicios	133 412	293 217	254 662	281 362	309 123	225 708	208 264	199 642
Otro ²	4 032 **	5 863	6 548	5 010	6 720 **	10 651 **	7 034 **	1 586 **
No especificado	880 *	9 851	7 138 **	3 860 **	6 289 **	731 *	1 455 **	2 042 **
Ocupación	780 345	985 224	939 457	932 038	1 115 469	968 581	851 380	917 290
Trabajadores agropecuarios	297 371	259 243	243 385	230 348	363 871	296 247	255 676	299 653
Trabajadores industriales	276 059	290 885	271 005	285 430	284 348	281 527	265 202	295 058
Profesionistas, técnicos y personal adm.	55 801	206 884	212 051	227 199	259 050	180 996	145 216	134 639
Comerciantes	60 909	92 881	95 560	91 075	95 382	112 799	90 735	98 090
Trabajadores en servicios	89 753	128 932	111 575	94 199	108 140	96 429	93 434	89 073
No especificado	453 *	6 399 **	5 880 **	3 787 **	4 678 **	582 *	1 117 *	777 *

Continúa...

**Cuadro 7.1.3.
Migrantes Procedentes del Sur.
Condición de actividad y características laborales en su lugar de residencia, 1995, 1999-2005**

Condición de actividad y características laborales en su lugar de residencia	Año							Concluye
	1995	1999	2000	2001	2002	2003	2004	
Posición en el trabajo	780 345	985 224	939 457	932 038	1 115 469	968 581	851 380	917 290
Sueldo fijo	529 429	577 995	595 790	590 727	615 260	618 627	559 320	696 579
Destajo por obra	95 015	190 155	149 614	144 534	193 715	138 348	119 844	57 104
Trabajador por su cuenta	88 013	123 973	140 707	142 265	216 404	153 818	111 042	108 913
Patrón	17 279	40 028	21 276	22 223	31 749	22 976	40 612	28 312
Familiar sin pago	45 535	37 515	21 388	21 219	44 528	18 981	16 432	21 266
Otro	1 793 **	9 476	4 929	7 451	7 836	14 904	3 536 **	1 857 **
No especificado	3 282 *	6 083 **	5 752 **	3 620 **	5 977 **	926 *	593 *	3 259 **
Ingresos por múltiplos de salario mínimo³	780 345	985 224	939 457	932 038	1 115 469	968 581	851 380	917 290
Sin ingreso	60 966	40 758	40 911	28 186	52 148	35 798	35 583	27 520
Hasta un salario mínimo (S.M.)	116 508	105 091	79 520	60 251	69 867	93 489	73 997	76 553
Más de uno hasta dos S.M.	396 521	319 868	305 175	277 313	254 397	271 995	246 002	285 370
Más de dos hasta tres S.M.	99 439	168 205	120 252	161 315	206 306	157 074	156 024	234 764
Más de tres hasta cinco S.M.	44 826	81 390	112 205	125 031	134 737	128 627	146 641	100 029
Más de cinco S.M.	39 142	201 286	189 280	196 925	236 405	177 649	132 699	120 728
No especificado	22 943	68 627	92 114	83 017	161 610	103 948	60 435	72 326

Notas: ¹ Incluye a los migrantes que no han trabajado en su lugar de origen.

² Comprende los sectores de minería y extracción del petróleo, electricidad y agua.

³ Para generar los múltiplos de salario mínimo se homólogo a una sola unidad monetaria en este caso pesos mexicanos; posteriormente se agrupó en múltiplos de acuerdo al salario mínimo vigente para cada año, éste se obtuvo en la Comisión Nacional de Salarios Mínimos (CONASAMI).

* Menos de diez casos muestrales.

** De 10 a 29 casos muestrales.

Cuadro 7.1.4.1.
Migrantes Procedentes del Sur con destino a la Frontera Norte.
Dimensión geográfica y temporal, entidad federativa y tipo de localidad de residencia, 1995, 1999-2005

Dimensión geográfica y temporal, entidad federativa y tipo de localidad de residencia	Año									
	1995	1999	2000	2001	2002	2003	2004	2005		
Región de muestreo	737 471	1 100 253	1 032 150	1 069 377	919 211	806 667	765 436	778 180		
Oeste	414 360	432 172	574 303	591 166	502 594	420 351	465 642	469 178		
Centro	202 611	266 511	288 744	300 487	239 503	193 970	141 675	143 328		
Este	120 499	401 570	169 103	177 724	177 114	192 345	158 119	165 675		
Trimestre de año calendario	737 471	1 100 253	1 032 150	1 069 377	919 211	806 667	765 436	778 180		
Primero	195 747	335 386	217 200	328 729	237 803	277 385	195 363	199 866		
Segundo	183 457	321 955	293 246	283 896	216 503	162 340	179 539	182 953		
Tercero	211 544	258 077	288 778	255 782	211 661	202 444	223 607	208 145		
Cuarto	146 722	184 835	232 926	200 969	253 244	164 498	166 927	187 216		
Entidad federativa	737 471	1 100 253	1 032 150	1 069 377	919 211	806 667	765 436	778 180		
Aguascalientes	11 695 **	4 845 **	8 420	10 704	5 227 **	2 093 **	3 464 **	4 900 **		
Baja California	3 592 **	17 048	19 137	17 668	5 093 **	3 930 **	2 650 **	5 877 **		
Baja California Sur	1 331 *	5 250 **	6 043 **	2 266 *	4 713 **	2 093 *	3 700 **	3 175 **		
Campeche	--	799 *	279 *	5 070 **	1 501 *	267 *	548 *	1 691 *		
Coahuila de Zaragoza	28 876	43 928	30 278	33 720	22 923	29 681	16 122	10 602		
Colima	6 146 **	11 107 **	9 535 **	6 039 **	10 991 **	2 267 *	4 533 **	2 536 *		
Chiapas	3 502 **	22 942	42 960	30 022	21 458	15 922	25 928	21 548		
Chihuahua	65 007	32 101	48 803	50 149	35 180	29 697	27 642	19 418		
Distrito Federal	29 477	69 404	67 105	89 463	76 009	64 668	61 802	58 017		
Durango	33 978	15 008	17 318	41 304	13 243	24 661	11 739	14 942		
Guajalajara	44 733	45 439	37 017	35 954	39 772	20 526	21 837	30 368		
Guerrero	32 021	46 564	46 140	41 008	24 254	21 161	28 451	38 024		
Hidalgo	11 825	12 907	13 723	11 562	9 595	16 448	8 155	8 511		
Jalisco	64 720	66 595	72 650	61 905	65 828	48 055	73 973	60 683		

Continúa...

Cuadro 7.1.4.1.
Migrantes Procedentes del Sur con destino a la Frontera Norte.
Dimensión geográfica y temporal, entidad federativa y tipo de localidad de residencia, 1995, 1999-2005

Dimensión geográfica y temporal, entidad federativa y tipo de localidad de residencia	Año							Concluye
	1995	1999	2000	2001	2002	2003	2004	
Entidad federativa	737 471	1 100 253	1 032 150	1 069 377	919 211	806 667	765 436	778 180
México	31 101	65 791	58 706	54 470	50 164	55 399	48 377	48 496
Michoacán de Ocampo	61 379	50 771	50 729	60 074	55 030	38 854	42 214	44 667
Morelos	7 350	9 573 **	8 598	17 653	15 718	13 864 **	12 303 **	11 761
Nayarit	16 752	13 354	18 758	9 540	10 517	15 959 **	12 599	16 205
Nuevo León	31 813	68 479	52 297	31 595	33 934	46 284	19 303	27 045
Oaxaca	33 591	36 073	45 647	43 935	31 986	12 601	34 927	35 618
Puebla	32 478	19 953	21 348	39 004	33 872	33 850	22 518	34 016
Querétaro de Arteaga	9 006	9 073	7 493	8 536	7 269	5 699 **	4 428 **	9 924 **
Quintana Roo	3 556 *	1 413 *	1 088 *	930 *	--	1 925 *	169 *	642 *
San Luis Potosí	19 767	56 217	27 765	25 730	23 252	32 096	27 210	29 056
Sinaloa	45 668	68 165	76 629	63 565	80 162	62 827	47 405	42 230
Sonora	33 732	92 214	128 623	138 446	121 727	78 495	68 359	57 597
Tabasco	631 *	4 264 **	675 **	1 440 **	5 303 **	1 903 *	3 544	4 409 **
Tamaulipas	19 883	94 114	34 094	45 123	30 686	40 435	30 994	42 967
Tlaxcala	3 002 **	3 355 **	3 972 **	6 877 **	4 610 **	3 595 *	3 280 **	2 137 **
Veracruz - Llave	21 282	98 483	59 755	67 646	60 536	67 866	77 408	77 569
Yucatán	436 *	3 248 *	903 *	2 272 **	2 130 *	2 588 *	5 901 **	4 131 *
Zacatecas	28 524	11 774	15 659	15 706	16 530	10 955	13 953	9 423
No especificado	617 *	--	--	--	--	--	--	--
Tipo de localidad	737 471	1 100 253	1 032 150	1 069 377	919 211	806 667	765 436	778 180
Urbana	446 873	797 215	647 851	734 418	609 308	535 294	417 667	486 303
No urbana	290 597	303 038	384 299	334 959	309 903	271 373	347 108	291 877
No especificado	--	--	--	--	--	--	661 *	--

Notas: -- Sin registro.

* Menos de diez casos muestrales.

** De 10 a 29 casos muestrales.

Cuadro 7.1.4.2.
Migrantes Procedentes del Sur con destino a la Frontera Norte.
Características sociodemográficas, 1995, 1999-2005

Características sociodemográficas	Año							
	1995	1999	2000	2001	2002	2003	2004	2005
Sexo								
Hombres	737 471	1 100 253	1 032 150	1 069 377	919 211	806 667	765 436	778 180
Mujeres	641 658	861 894	811 907	869 561	766 572	683 886	616 036	604 217
	95 813	238 359	220 243	199 815	152 639	122 781	149 400	173 963
Grupos de edad								
15 a 19 años	737 471	1 100 253	1 032 150	1 069 377	919 211	806 667	765 436	778 180
20 a 24 años	139 350	124 934	106 882	97 112	62 522	55 025	59 604	77 136
25 a 29 años	223 457	238 555	212 733	215 006	192 399	161 318	154 203	184 729
30 a 34 años	158 229	241 996	231 868	222 469	218 580	185 512	178 201	160 253
35 a 39 años	76 686	174 063	136 328	165 600	138 898	125 351	120 879	117 396
40 a 44 años	61 505	133 041	123 808	130 828	108 837	103 180	82 366	82 508
45 a 49 años	31 171	65 433	78 991	83 041	89 471	65 100	54 817	50 812
50 a 54 años	20 985	40 809	53 711	52 822	32 187	45 450	39 655	33 671
55 a 59 años	9 192	32 630	38 197	45 207	27 701	27 938	31 853	24 094
60 a 64 años	5 960 **	15 760	28 713	25 306	22 506	15 233	14 322	14 840
65 años o más	6 255	15 248	10 114	20 444	14 329	8 182	18 649	14 586
No especificado	3 671 **	16 290	9 818	11 110	11 779	14 377	10 887	17 838
	1 010 *	1 493 *	987 *	431 *	--	--	--	318 *
Condición de alfabetismo								
Alfabeta	N.D.	1 100 253	1 032 150	1 069 377	919 211	806 667	765 436	778 180
Analfabeta	N.D.	1 042 184	989 367	1 038 240	890 477	781 897	739 846	746 741
No especificado	N.D.	50 188	42 340	29 253	27 449	22 274	25 015	31 194
	N.D.	7 881 **	444 *	1 883 *	1 285 *	2 495 *	576 *	245 *
Nivel educativo								
Sin escolaridad	737 471	1 100 253	1 032 150	1 069 377	919 211	806 667	765 436	778 180
Primaria incompleta	34 719	50 092	42 674	31 403	29 149	28 744	24 278	30 787
Primaria completa	131 745	127 252	138 183	160 821	113 392	67 691	81 200	72 477
Secundaria incompleta	201 249	208 215	229 053	223 963	175 647	136 587	155 328	146 232
Secundaria completa	68 737	80 744	61 034	82 815	63 324	59 241	67 077	64 654
Bachillerato incompleto	165 592	261 895	204 519	232 261	217 779	206 030	172 060	202 047
Bachillerato completo	35 661	56 306	46 000	58 617	37 667	54 093	39 347	67 218
Algún grado de licenciatura o más	61 609	117 374	122 726	121 931	105 532	96 362	107 081	93 181
No especificado	34 359	194 683	185 388	157 524	176 166	157 865	119 065	99 680
	3 802 **	3 692 *	2 574 **	41 *	556 *	54 *	--	1 904 *

Continúa...

Cuadro 7.1.4.2.
Migrantes Procedentes del Sur con destino a la Frontera Norte.
Características sociodemográficas, 1995, 1999-2005

Características sociodemográficas	Año							Concluye
	1995	1999	2000	2001	2002	2003	2004	
Posición en el hogar	737 471	1 100 253	1 032 150	1 069 377	919 211	806 667	765 436	778 180
Jefe	341 520	577 326	568 396	635 196	572 024	499 824	450 342	419 917
Cónyuge	38 050	73 278	84 465	88 070	75 192	39 173	66 535	62 111
Hijo	345 854	384 422	323 070	306 454	241 134	238 298	221 385	265 088
Otro ¹	12 047	61 029	52 548	38 813	25 302	27 084	25 526	29 135
No especificado	—	4 198 **	3 670 **	843 *	5 558 **	2 287 *	1 649 *	1 929 *
Situación conyugal	737 471	1 100 253	1 032 150	1 069 377	919 211	806 667	765 436	778 180
Soltero	376 279	503 478	417 524	398 632	310 265	286 072	279 250	316 402
Casado	333 429	517 638	532 742	558 108	517 930	459 924	417 960	382 105
Unión libre	18 185	31 536	45 182	56 727	61 430	27 182	31 732	36 183
Separado-divorciado	6 130	26 871	25 686	38 210	18 811	24 041	21 701	26 433
Viudo	3 201 **	20 141	11 017	17 699	9 916	9 448	14 793	15 530
No especificado	247 *	590 *	—	—	859 *	—	—	1 528 *
Razón de desplazamiento a la Frontera Norte	737 471	1 100 253	1 032 150	1 069 377	919 211	806 667	765 436	778 180
Laboral	379 761	605 265	604 323	668 764	550 687	492 309	423 901	488 133
Otra ²	357 710	494 988	427 827	400 612	368 524	314 358	341 535	290 047

Notas: ¹ Incluye: hermano(a), padre o/y madre, otros y sin relación de parentesco.

² Comprende a los que no van a trabajar o buscar trabajo en la ciudad fronteriza, permanecieron horas en la ciudad o no especificaron la razón de desplazamiento.

— Sin registro.

N.D. No disponible para este año.

* Menos de diez casos muestrales.

** De 10 a 29 casos muestrales.

Cuadro 7.1.4.3.
Migrantes Procedentes del Sur con destino a la Frontera Norte.
Condición de actividad y características laborales en su lugar de residencia, 1995, 1999-2005

Condición de actividad y características laborales en su lugar de residencia	Año							
	1995	1999	2000	2001	2002	2003	2004	2005
Condición de actividad	737 471	1 100 253	1 032 150	1 069 377	919 211	806 667	765 436	778 180
Población económicamente activa	581 347	809 189	752 893	812 518	734 601	656 540	600 956	611 284
Ocupados	533 396	696 687	687 799	710 796	642 996	540 530	505 355	458 600
Desocupados	47 951	112 502	65 093	101 722	91 605	116 010	95 601	152 684
Población no económicamente activa	154 173	285 818	272 992	251 612	182 409	142 573	164 307	166 125
Estudiante	35 122	28 116	25 671	11 213	9 898	14 376	13 733	12 194
Amo de casa	21 456	36 427	52 482	40 348	32 421	26 361	38 503	41 929
Jubilado o pensionado	2 676 **	19 388	8 683	11 867	7 537	10 529	5 537	8 015
Otras razones ¹	94 918	201 888	186 156	188 185	132 553	91 308	106 534	103 987
No especificado	1 951 **	5 245	6 265 **	5 246 **	2 201 **	7 553 *	173 *	772 *
Sector de actividad	533 396	696 687	687 799	710 796	642 996	540 530	505 355	458 600
Agropecuaria	189 362	149 802	146 892	145 043	114 982	92 907	100 414	94 751
Manufacturera	75 527	105 971	117 029	101 729	76 777	75 208	68 941	57 603
Construcción	97 688	114 577	114 688	126 132	109 533	100 067	88 679	92 509
Comercio	68 700	87 401	109 626	111 999	116 349	102 978	83 335	74 833
Servicios	98 014	225 383	189 137	217 897	213 653	162 641	157 780	135 913
Otro ²	3 226 **	5 176	3 972 **	4 381 **	5 578 **	5 998 **	5 790 **	1 167 *
No especificado	880 *	8 377 **	6 455 **	3 616 **	6 123 **	731 *	416 *	1 824 **
Ocupación	533 396	696 687	687 799	710 796	642 996	540 530	505 355	458 600
Trabajadores agropecuarios	181 971	145 713	153 299	149 303	127 928	87 333	104 102	90 918
Trabajadores industriales	191 388	212 749	202 386	239 733	194 019	165 128	158 662	152 894
Profesionistas, técnicos y personal adm.	44 522	172 874	175 247	178 641	178 042	145 810	121 962	106 046
Comerciantes	47 864	67 502	71 329	70 365	60 341	75 091	59 414	53 719
Trabajadores en servicios	67 198	91 805	80 361	69 255	78 118	66 586	60 831	54 363
No especificado	453 *	6 044 **	5 178 **	3 500 **	4 548 **	582 *	382 *	660 *

Continúa...

Cuadro 7.1.4.3.
Migrantes Procedentes del Sur con destino a la Frontera Norte.
Condición de actividad y características laborales en su lugar de residencia, 1995, 1999-2005

Condición de actividad y características laborales en su lugar de residencia	Año										Concluye
	1995	1999	2000	2001	2002	2003	2004	2005			
Posición en el trabajo	533 396	696 687	687 799	710 796	642 996	540 530	505 355	458 600			
Sueldo fijo	376 584	425 465	455 502	464 522	382 441	344 403	327 871	327 716			
Destajo por obra	61 093	140 795	107 838	108 152	134 610	75 659	74 462	30 313			
Trabajador por su cuenta	58 364	73 074	91 159	92 624	89 490	87 304	67 300	68 934			
Patrón	8 670	25 859	13 032	18 972	16 262	15 474	23 135	21 197			
Familiar sin pago	26 593	19 881	13 460	17 286	9 953 **	7 923 **	10 241 **	7 588 **			
Otro	1 394 *	6 409 **	2 161	5 866	4 661	8 842	2 245 **	1 135 *			
No especificado	698 *	5 204 **	4 648 **	3 375 **	5 578 **	926 *	100 *	1 716 *			
Ingresos por múltiplos de salario mínimo ³	533 396	696 687	687 799	710 796	642 996	540 530	505 355	458 600			
Sin ingreso	34 496	20 163	22 461	19 346	13 420	15 564	18 918	9 939			
Hasta un salario mínimo (S.M.)	77 729	72 430	52 736	45 386	33 660	25 075	36 770	27 717			
Más de uno hasta dos S.M.	272 950	215 587	221 936	201 496	123 809	123 032	108 313	109 170			
Más de dos hasta tres S.M.	70 135	116 368	85 683	126 445	136 339	85 555	93 535	117 388			
Más de tres hasta cinco S.M.	36 298	65 924	90 901	108 871	98 581	98 336	107 168	63 117			
Más de cinco S.M.	30 283	162 642	150 932	156 480	180 028	142 543	112 090	95 089			
No especificado	11 506	43 574	63 152	52 771	57 159	50 427	28 560	36 180			

Notas: ¹ Incluye a los migrantes que no han trabajado en su lugar de origen.

² Comprende los sectores de minería y extracción del petróleo, electricidad y agua.

³ Para generar los múltiplos de salario mínimo se homologó a una sola unidad monetaria en este caso pesos mexicanos, posteriormente se agrupó en múltiplos de acuerdo al salario mínimo vigente para cada año, éste se obtuvo en la Comisión Nacional de Salarios Mínimos (CONASAMI).

* Menos de diez casos muestrales.

** De 10 a 29 casos muestrales.

Cuadro 7.1.5.1
Migrantes Procedentes del Sur con destino a Estados Unidos.
Dimensión geográfica y temporal, entidad federativa y tipo de localidad de residencia,
1995, 1999-2005

Dimensión geográfica y temporal, entidad federativa y tipo de localidad de residencia	Año							
	1995	1999	2000	2001	2002	2003	2004	2005
Región de muestreo	415 055	523 873	454 707	405 854	728 518	628 175	542 153	708 927
Oeste	205 980	198 073	199 177	154 658	180 484	153 627	121 161	119 471
Centro	79 745	108 765	147 541	153 385	357 869	285 686	222 917	356 582
Este	129 331	217 036	107 990	97 811	190 165	188 862	198 075	232 875
Trimestre de año calendario	415 055	523 873	454 707	405 854	728 518	628 175	542 153	708 927
Primero	136 446	178 475	119 343	137 526	133 077	213 600	131 053	233 056
Segundo	128 803	123 909	114 642	108 332	158 324	165 553	146 848	142 917
Tercero	97 677	121 748	104 376	85 337	218 284	120 646	166 981	165 039
Cuarto	52 129	99 741	116 346	74 660	218 833	128 375	97 271	167 915
Entidad federativa	415 055	523 873	454 707	405 854	728 518	628 175	542 153	708 927
Aguascalientes	4 891 **	5 592	3 591	10 026	3 826	7 392	9 149	6 540
Baja California	397 *	3 397 **	1 928 **	1 172 *	831 *	6 465	2 805 **	1 627 **
Baja California Sur	3 886 *	796 *	1 623 *	382 *	1 397 *	1 769 *	--	1 380 *
Campeche	59 *	170 *	478 *	61 *	1 283 *	4 242 *	1 501	1 260 **
Coahuila de Zaragoza	24 532	6 682	8 598	7 185	27 756	14 559	15 890	12 224
Colima	5 156 **	4 330 **	1 485 **	2 858 **	2 479 **	4 998	3 470 **	5 179 **
Chiapas	2 434 *	3 391	3 446	4 472	36 307	53 827	33 786	60 427
Chihuahua	15 675	27 523	22 588	21 286	19 945	14 973	9 390	9 155
Distrito Federal	10 280	24 362	17 729	18 968	12 773	21 390	18 295	12 120
Durango	13 984	10 108	4 818	10 315	8 969	10 958	11 886	12 810
Guanajuato	72 874	71 780	41 810	33 783	86 977	74 985	103 156	114 799
Guerrero	15 902	21 631	12 350	9 669	23 128	23 197	16 705	29 811
Hidalgo	5 483 **	10 260	8 018	3 534	12 163	9 829	16 272	25 414
Jalisco	30 773	35 002	33 281	39 364	41 057	35 032	34 874	42 700

Continúa...

Cuadro 7.1.5.1
Migrantes Procedentes del Sur con destino a Estados Unidos.
Dimensión geográfica y temporal, entidad federativa y tipo de localidad de residencia,
1995, 1999-2005

Dimensión geográfica y temporal, entidad federativa y tipo de localidad de residencia	Año							Concluye
	1995	1999	2000	2001	2002	2003	2004	
Entidad federativa	415 055	523 873	454 707	405 854	728 518	628 175	542 153	708 927
México	11 427	14 941	20 219	7 401	28 387	25 628	22 189	28 152
Michoacán de Ocampo	69 062	57 460	63 292	51 854	73 219	68 928	54 059	55 008
Morelos	3 730 **	7 018 **	7 084 **	4 859 **	6 097	5 646	10 495	8 059
Nayarit	2 924 **	4 906	8 173	9 962	10 276	6 405	6 708	13 453
Nuevo León	11 293	29 946	15 435	11 912	11 386	17 098	4 956	8 204
Oaxaca	19 496	25 077	12 377	12 009	42 890	28 316	24 387	38 306
Puebla	9 408 **	3 870 **	19 932	7 770	23 902	12 598	18 274	25 160
Querétaro de Arteaga	9 160	10 439	9 432	5 333	17 835	11 970	9 983	23 783
Quintana Roo	--	--	113 *	--	483 *	--	718 **	1 011 **
San Luis Potosí	10 714	23 919	10 831	11 042	13 172	15 944	17 937	29 404
Sinaloa	15 344	21 467	31 018	23 119	49 531	25 354	13 775	25 178
Sonora	5 803	41 155	56 844	67 649	121 327	67 074	19 121	33 617
Tabasco	152 *	2 155 **	547 **	793 **	1 038 **	1 025 **	2 792	6 800
Tamaulipas	6 113	19 867	6 236	4 020	3 312 **	5 583	9 308	9 920
Tlaxcala	2 946 *	1 200 **	3 268 **	1 356 **	2 236	2 312 **	1 012 **	5 124
Veracruz - Llave	5 559 **	14 900	9 044	8 279	22 742	31 620	31 114	41 761
Yucatán	113 *	110 *	3 164 **	3 407 *	3 072 *	1 304 *	336 *	578 *
Zacatecas	25 487	20 415	15 956	12 014	18 722	17 757	17 778	19 663
No especificado	--	--	--	--	--	--	31 *	305 *
Tipo de localidad	415 055	523 873	454 707	405 854	728 518	628 175	542 153	708 927
Urbana	209 652	323 876	267 817	274 051	409 054	335 629	271 381	369 777
No urbana	205 403	199 997	186 890	131 802	319 464	292 546	269 488	338 845
No especificado	--	--	--	--	--	--	1 284 *	305 *

Notas: -- Sin registro.

* Menos de diez casos muestrales.

** De 10 a 29 casos muestrales.

Cuadro 7.1.5.2.
Migrantes Procedentes del Sur con destino a Estados Unidos.
Características sociodemográficas, 1995, 1999-2005

Características sociodemográficas	Año							
	1995	1999	2000	2001	2002	2003	2004	2005
Sexo								
Hombres	415 055	523 873	454 707	405 854	728 518	628 175	542 153	708 927
Mujeres	398 898	429 063	362 325	303 197	614 986	537 094	482 242	601 317
	16 157	94 811	92 383	102 657	113 533	91 081	59 911	107 610
Grupos de edad								
15 a 19 años	415 055	523 873	454 707	405 854	728 518	628 175	542 153	708 927
20 a 24 años	41 715	44 839	27 184	21 997	51 837	58 232	74 360	119 286
25 a 29 años	85 640	90 741	59 423	49 563	94 672	111 161	115 552	156 524
30 a 34 años	84 023	92 242	58 112	51 900	122 949	128 108	97 954	137 044
35 a 39 años	75 166	80 360	86 318	70 328	85 235	103 284	63 766	95 327
40 a 44 años	51 907	74 821	80 219	59 518	124 641	88 686	67 571	72 229
45 a 49 años	33 698	46 409	44 053	50 811	113 471	43 204	45 874	35 224
50 a 54 años	16 444	31 978	32 058	31 199	50 128	43 281	30 519	33 784
55 a 59 años	13 764	25 023	17 716	22 039	37 188	19 006	15 012	16 777
60 a 64 años	7 015	19 350	17 257	19 405	29 104	15 182	11 840	11 847
65 años o más	3 731 **	8 546	16 622	14 072	7 206	11 018	9 785	12 251
No especificado	1 938 *	9 566	15 372	15 021	12 087	7 012	9 907	18 503
	13 *	—	374 *	—	—	—	14 *	131 *
Condición de alfabetismo								
Alfabeta	N.D.	523 873	454 707	405 854	728 518	628 175	542 153	708 927
Analfabeta	N.D.	494 623	439 203	392 305	706 703	603 738	523 993	680 174
No especificado	N.D.	28 549	15 426	12 892	21 726	24 280	17 990	27 685
	N.D.	701 *	78 *	657 *	90 *	157 *	170 *	1 068 *
Nivel educativo								
Sin escolaridad	415 055	523 873	454 707	405 854	728 518	628 175	542 153	708 927
Primaria incompleta	26 362	25 067	26 167	27 884	27 380	33 468	21 674	36 534
Primaria completa	105 260	108 019	93 715	71 177	111 822	106 469	69 133	82 300
Secundaria incompleta	120 252	143 006	101 171	89 799	171 225	149 816	126 532	145 435
Secundaria completa	20 740	36 966	25 097	31 370	66 599	75 759	59 595	76 386
Bachillerato incompleto	88 363	84 537	81 928	68 322	199 014	137 475	165 783	226 792
Bachillerato completo	18 814	18 938	30 518	16 583	22 416	36 556	32 435	48 281
Algún grado de licenciatura o más	23 174	35 496	31 960	38 573	54 099	44 607	42 802	59 107
No especificado	10 161	69 475	64 070	62 072	75 897	44 050	24 125	32 795
	1 928 **	2 370 *	82 *	72 *	66 *	34 *	76 *	1 298 *

Continúa...

Cuadro 7.1.5.2.
Migrantes Procedentes del Sur con destino a Estados Unidos.
Características sociodemográficas, 1995, 1999-2005

Características sociodemográficas	Año						Concluye	
	1995	1999	2000	2001	2002	2003		2004
Posición en el hogar	415 055	523 873	454 707	405 854	728 518	628 175	542 153	708 927
Jefe	264 207	311 753	302 505	257 146	487 955	399 915	313 952	356 673
Cónyuge	6 581	34 862	48 435	50 817	62 469	39 742	33 621	53 481
Hijo	130 405	149 212	90 571	81 571	163 512	176 069	182 883	267 254
Otro ¹	13 862	27 210	12 828	16 080	13 154	12 448	10 608	29 558
No especificado	—	837 *	368 *	239 *	1 428 *	—	1 089 **	1 962 *
Situación conyugal	415 055	523 873	454 707	405 854	728 518	628 175	542 153	708 927
Soltero	155 623	196 285	120 971	108 119	187 516	188 800	192 462	286 489
Casado	243 919	290 480	303 866	261 292	480 911	365 639	297 341	337 117
Unión libre	7 575	14 710	10 114	12 172	25 577	52 336	32 749	56 881
Separado-divorciado	3 592 **	14 137	9 176	15 929	24 628	11 171	9 083	15 513
Víduo	4 247 **	8 261	10 581	8 342	9 756	10 229	10 518	11 149
No especificado	98 *	—	—	—	130 *	—	—	1 779 *

Notas: ¹ Incluye: hermano(a), padre o/y madre, otros y sin relación de parentesco.
 — Sin registro.

N.D. No disponible para este año.

* Menos de diez casos muestrales.

** De 10 a 29 casos muestrales.

Cuadro 7.1.5.3.
Migrantes Procedentes del Sur con destino a Estados Unidos.
Condición de actividad y características laborales en su lugar de residencia, 1995, 1999-2005

Condición de actividad y características laborales en su lugar de residencia	Año							
	1995	1999	2000	2001	2002	2003	2004	2005
Condición de actividad	415 055	523 873	454 707	405 854	728 518	628 175	542 153	708 927
Población económicamente activa	305 559	343 533	304 459	257 124	530 078	470 078	422 085	542 486
Ocupados	246 949	288 537	251 657	221 242	473 473	428 050	346 026	458 691
Desocupados	58 610	54 996	52 801	35 882	57 936	42 028	76 059	83 795
Población no económicamente activa	109 496	178 236	149 984	148 326	197 844	157 389	119 771	166 308
Estudiante	6 374	9 381	5 863	9 897	5 649	11 496	10 674	16 889
Ama de casa	4 268 **	22 343	30 229	28 767	51 851	31 155	24 165	37 387
Jubilado o pensionado	1 248 *	7 354	12 060	12 321	12 481	10 988	7 937	11 027
Otras razones ¹	97 606	139 158	101 831	97 342	127 864	103 750	76 996	101 005
No especificado	--	2 104 *	265 *	404 *	265 *	707 *	297 *	133 *
Sector de actividad	246 949	288 537	251 657	221 242	472 473	428 050	346 026	458 691
Agropecuaria	119 057	116 794	80 784	71 732	232 568	212 119	154 956	210 499
Manufacturero	25 946	30 706	19 331	24 149	49 121	39 311	33 689	42 576
Construcción	46 145	41 688	37 908	22 312	42 164	57 050	61 650	89 117
Comercio	19 597	29 354	44 850	38 711	51 843	51 849	42 963	52 132
Servicios	35 399	67 834	65 525	63 466	95 470	63 067	50 485	63 728
Otro ²	806 *	687 *	2 577 *	628 *	1 142 *	4 654 *	1 244 *	420 *
No especificado	--	1 474 *	683 *	245 *	166 *	--	1 039 *	219 *
Ocupación	246 949	288 537	251 657	221 242	472 473	428 050	346 026	458 691
Trabajadores agropecuarios	115 399	113 530	90 086	81 045	235 942	208 914	151 573	208 735
Trabajadores industriales	84 671	78 137	68 619	45 697	90 329	116 399	106 540	142 164
Profesionistas, técnicos y personal adm.	11 279	34 010	36 805	48 558	81 009	35 187	23 254	28 593
Comerciantes	13 045	25 379	24 231	20 710	35 040	37 708	31 321	44 371
Trabajadores en servicios	22 555	37 126	31 214	24 944	30 022	29 843	32 603	34 709
No especificado	--	355 *	702 *	287 *	130 *	--	734 *	117 *

Continúa...

Cuadro 7.1.5.3.
Migrantes Procedentes del Sur con destino a Estados Unidos.
Condición de actividad y características laborales en su lugar de residencia, 1995, 1999-2005

Condición de actividad y características laborales en su lugar de residencia	Año										Concluye
	1995	1999	2000	2001	2002	2003	2004	2005			
Posición en el trabajo	246 949	288 537	251 657	221 242	472 473	428 050	346 026	458 691			
Sueldo fijo	152 845	152 529	140 288	126 204	232 818	274 224	231 449	368 863			
Destajo por obra	33 922	49 360	41 777	36 383	59 105	62 690	45 382	26 791			
Trabajador por su cuenta	29 649	50 899	49 548	49 640	126 914	66 514	43 742	39 979			
Patrón	8 609 **	14 169	8 244	3 252 **	15 488 **	7 502	17 477	7 115			
Familiar sin pago	18 942	17 635	7 928	3 933	34 575	11 058	6 191	13 678			
Otro	399 *	3 066 **	2 768	1 585 **	3 175 **	6 062 **	1 291 **	722 *			
No especificado	2 584 *	879 *	1 104 *	245 *	398 *	—	493 *	1 542 *			
Ingresos por múltiplos de salario mínimo ³	246 949	288 537	251 657	221 242	472 473	428 050	346 026	458 691			
Sin ingreso	26 470	20 595	18 451	8 840	38 728	20 235	16 665	17 581			
Hasta un salario mínimo (S.M.)	38 779	32 662	26 784	14 865	36 206	68 414	37 226	48 836			
Más de uno hasta dos S.M.	123 571	104 281	83 239	75 817	130 588	148 963	137 690	176 200			
Más de dos hasta tres S.M.	29 304	51 837	34 569	34 869	69 967	71 519	62 489	117 376			
Más de tres hasta cinco S.M.	8 528	15 466	21 305	16 160	36 156	30 291	39 473	36 912			
Más de cinco S.M.	8 860	38 644	38 348	40 445	56 377	35 107	20 608	25 640			
No especificado	11 437	25 052	28 962	30 246	104 451	53 522	31 875	36 146			

Notas: ¹ Incluye a los migrantes que no han trabajado en su lugar de origen.

² Comprende los sectores de minería y extracción del petróleo, electricidad y agua.

³ Para generar los múltiplos de salario mínimo se homologó a una sola unidad monetaria en este caso pesos mexicanos, posteriormente se agrupó en múltiplos de acuerdo al salario mínimo vigente para cada año, éste se obtuvo en la Comisión Nacional de Salarios Mínimos (CONASAMI).

— Sin registro.

* Menos de diez casos muestrales.

** De 10 a 29 casos muestrales.

Cuadro 7.1.5.4.
Migrantes Procedentes del Sur con destino a Estados Unidos.
Características del cruce hacia Estados Unidos, 1995-1999-2005

Características del cruce hacia Estados Unidos	Año							
	1995	1999	2000	2001	2002	2003	2004	2005
Razón de cruce a Estados Unidos	415 055	523 873	454 707	405 854	728 518	628 175	542 153	708 927
Trabajar	137 335	170 466	115 714	104 831	187 032	133 151	108 058	96 806
Buscar trabajo	248 730	194 226	159 788	118 484	348 592	352 385	347 953	471 663
Reunirse con amigos ó familiares y paseo	18 331	98 967	128 928	107 884	110 582	88 422	67 274	112 424
Negocios y compras	6 323	45 392	40 469	64 215	71 351	44 738	16 088	17 290
Otra	3 425 **	14 374	8 866	9 781	9 999	7 998	2 044	10 615
No especificado	912 *	447 *	942 *	658 *	960 *	1 482 *	737 **	129 *
Estado de destino	415 055	523 873	454 707	405 854	728 518	628 175	542 153	708 927
Arizona	22 934	43 285	76 697	86 425	187 477	115 122	56 458	81 129
California	167 731	144 172	143 133	128 167	184 903	194 599	173 863	211 862
Nuevo México	3 689 **	6 922	5 179	15 198	5 393	5 735	3 677	3 562
Texas	72 291	144 929	84 661	75 595	140 289	117 143	109 995	145 102
Otro estado	34 343	69 536	48 965	44 000	75 714	100 048	91 222	159 360
Ninguno en especial	111 150	113 326	95 774	53 408	122 610	83 119	96 788	102 091
No especificado	2 918 **	1 704 *	300 *	3 061 **	12 131	12 408	10 150	5 822
Expectativa de tiempo de estancia	415 055	523 873	454 707	405 854	728 518	628 175	542 153	708 927
Menos de seis meses	112 539	207 186	197 627	189 097	247 805	164 054	78 084	90 926
Seis meses a menos de un año	72 261	61 247	39 614	57 216	50 721	50 175	45 845	46 259
Un año o más	39 142	57 651	35 582	29 731	58 204	59 849	80 524	73 254
Lo que se pueda	131 863	168 185	151 616	113 278	330 853	315 010	290 272	407 831
No especificado	59 249	29 604	30 268	16 531	40 935	39 088	47 429	90 658

Continúa...

Cuadro 7.1.5.4.
Migrantes Procedentes del Sur con destino a Estados Unidos.
Características del cruce hacia Estados Unidos, 1995, 1999-2005

Características del cruce hacia Estados Unidos	Año							Concluye
	1995	1999	2000	2001	2002	2003	2004	
Condición de experiencia migratoria previa en Estados Unidos	415 055	523 873	454 707	405 854	728 518	628 175	542 153	708 927
Con experiencia	261 357	174 145	137 401	102 243	144 801	140 494	154 842	143 063
Sin experiencia	143 727	299 367	273 901	249 046	431 644	427 422	364 254	551 695
No especificado	9 971 **	50 361	43 406	54 564	152 074	60 259	23 057	14 169
Condición de documentos para cruzar	415 055	523 873	454 707	405 854	728 518	628 175	542 153	708 927
Con documentos	196 807	288 328	274 296	285 430	396 953	258 437	162 565	173 264
Sin documentos	216 353	234 200	177 717	119 607	329 879	368 155	379 260	533 034
No especificado	1 895 *	1 345 *	2 694 *	817 *	1 686 *	1 583 *	328 *	2 629 *
Condición de documentos para trabajar	415 055	523 873	454 707	405 854	728 518	628 175	542 153	708 927
Con documentos	179 858	137 217	110 852	125 208	193 324	107 045	86 653	68 192
Sin documentos	233 302	377 600	340 155	279 021	532 207	519 393	455 054	637 658
No especificado	1 895 *	9 056 **	3 701 *	1 625 *	2 987 **	1 736 *	446 *	3 077 **

Notas: * Menos de diez casos muestrales.

** De 10 a 29 casos muestrales.

7.2 Migrantes Procedentes del Norte residentes en México, 1995, 1999-2005

149	Cuadro 7.2.1.	Migrantes Procedentes del Norte residentes en México. Entidad federativa y tipo de localidad de nacimiento, 1995, 1999-2005.
151	Cuadro 7.2.2.	Migrantes Procedentes del Norte residentes en México. Entidad federativa y tipo de localidad de residencia, 1995, 1999-2005.
153	Cuadro 7.2.3.	Migrantes Procedentes del Norte residentes en México. Características sociodemográficas, 1995, 1999-2005.

Cuadro 7.2.1.
Migrantes Procedentes del Norte residentes en México.
Entidad federativa y tipo de localidad de nacimiento, 1995, 1999-2005

Entidad federativa y tipo de localidad de nacimiento	Año							
	1995	1999	2000	2001	2002	2003	2004	2005
Entidad federativa	1 260 425	1 722 931	1 454 164	1 740 249	1 510 193	1 247 472	1 107 973	1 036 457
Aguascalientes	14 445	17 390	8 745	8 698	7 316	8 201	5 988	6 923
Baja California	10 342	14 182	12 104	18 930	9 534	5 970	4 610	8 515
Baja California Sur	969 *	3 957 **	2 798 **	2 140 *	2 708 **	2 896 *	995 *	3 438 **
Campeche	2 268 *	1 271 *	2 426 **	1 323 *	1 387 **	624 *	575 **	1 111 **
Coahuila de Zaragoza	108 392	94 061	54 923	45 651	45 995	65 061	35 350	29 104
Colima	7 871	8 585	6 842	7 502	10 798	7 465	3 408	7 703
Chiapas	11 204	30 571	33 495	79 109	79 455	33 482	28 056	33 966
Chihuahua	78 586	53 534	49 891	38 354	33 661	29 912	23 738	19 320
Distrito Federal	40 082	104 518	119 957	114 175	80 802	103 425	62 765	80 429
Durango	64 023	38 358	36 140	43 382	25 970	26 627	21 865	22 973
Guanajuato	117 057	107 827	97 941	78 501	76 965	66 101	98 173	88 384
Guerrero	24 991	48 903	49 157	54 638	50 405	38 543	30 832	25 992
Hidalgo	17 494	27 319	15 542	27 157	26 066	19 319	19 652	18 582
Jalisco	71 893	92 762	82 245	90 080	85 148	52 164	48 901	49 430
México	27 184	58 401	51 304	46 537	38 719	38 962	36 776	35 347
Michoacán de Ocampo	81 035	117 279	82 021	90 228	74 878	67 470	73 149	62 187
Morelos	6 554	15 769	18 948	14 530	17 072	14 382	13 376	12 905
Nayarit	21 279	18 021	23 141	25 873	23 509	25 193	20 084	16 511
Nuevo León	51 744	80 521	58 117	48 886	39 987	44 561	33 476	23 229

Continúa...

Cuadro 7.2.1.
Migrantes Procedentes del Norte residentes en México.
Entidad federativa y tipo de localidad de nacimiento, 1995, 1999-2005

Entidad federativa y tipo de localidad de nacimiento	Año										Concluye
	1995	1999	2000	2001	2002	2003	2004	2005			
Entidad federativa	1 260 425	1 722 931	1 454 164	1 740 249	1 510 193	1 247 472	1 107 973	1 036 457			
Oaxaca	34 205	51 201	49 489	60 275	77 509	42 537	30 654	34 057			
Puebla	19 092	50 515	37 191	41 146	24 732	26 311	33 594	31 538			
Querétaro de Arteaga	13 894	22 007	19 346	14 436	20 291	22 164	17 276	18 477			
Quintana Roo	920 *	175 *	248 *	167 *	126 *	27 *	1 114 **	613 **			
San Luis Potosí	71 626	86 147	48 418	144 274	58 875	63 984	58 056	55 636			
Sinaloa	79 857	103 425	103 671	98 026	85 721	76 898	54 368	54 094			
Sonora	113 013	155 617	172 537	136 098	150 740	132 846	141 867	92 417			
Tabasco	1 844 **	6 120	4 281	7 931	49 531	6 152	5 336	9 334			
Tamaulipas	65 710	129 680	72 619	143 614	80 070	63 912	66 825	56 679			
Tlaxcala	2 219 **	7 604	7 049	4 994 **	36 337 **	3 872 **	2 862 **	3 526 **			
Veracruz - Llave	53 325	123 958	103 324	176 444	164 683	114 697	112 603	109 050			
Yucatán	1 439 *	5 445 **	3 442 **	6 854 **	8 093 **	3 190 **	3 784 *	4 171 **			
Zacatecas	45 866	47 806	26 814	70 298	23 112	40 526	17 867	20 816			
Tipo de localidad	1 260 425	1 722 931	1 454 164	1 740 249	1 510 193	1 247 472	1 107 973	1 036 457			
Urbana	583 053	954 870	756 476	988 579	706 715	626 579	579 417	553 019			
No urbana	676 258	756 088	695 252	749 419	798 633	619 666	526 732	478 860			
No especificado	1 113 *	11 973	2 437 **	2 251 **	4 845 **	1 227 **	1 824 **	4 577 **			

Notas: * Menos de diez casos muestrales.

** De 10 a 29 casos muestrales.

Cuadro 7.2.2.
Migrantes Procedentes del Norte residentes en México.
Entidad federativa y tipo de localidad de residencia, 1995, 1999-2005

Entidad federativa y tipo de localidad de residencia	Año						
	1999	2000	2001	2002	2003	2004	2005
Entidad federativa	1 722 931	1 454 164	1 740 249	1 510 193	1 247 472	1 107 973	1 036 457
Aguascalientes	13 453	8 862	8 888	8 470	6 347	6 691	6 205
Baja California	34 397	16 159	30 274	19 372	13 063	3 649	6 222
Baja California Sur	7 759	3 163 **	8 096 **	4 637 **	4 963 **	5 129 **	6 600
Campeche	975 *	2 622 **	2 039 **	1 094 **	888 *	589 **	1 167 **
Coahuila de Zaragoza	77 584	54 246	54 228	50 193	63 840	32 873	27 296
Colima	7 686	6 605	9 355	10 425	7 741	5 292	7 183
Chiapas	41 536	28 336	82 785	34 760	31 600	26 575	30 095
Chihuahua	56 878	51 267	38 680	30 919	28 101	27 315	22 104
Distrito Federal	107 404	112 493	112 757	82 054	93 714	60 515	73 956
Durango	32 312	33 199	36 043	20 360	26 160	18 438	19 866
Guanajuato	102 017	89 850	70 324	67 638	63 610	96 954	90 680
Guerrero	45 998	43 107	46 558	42 657	34 486	28 086	21 561
Hidalgo	25 544	13 883	28 054	22 542	18 572	18 099	19 217
Jalisco	92 199	78 554	89 109	85 514	56 145	53 581	53 584
México	64 106	75 444	64 706	50 096	50 735	47 464	55 734
Michoacán de Ocampo	113 283	79 612	78 111	73 902	63 968	69 359	62 028
Morelos	14 804	13 918	17 564	17 443	14 830	10 340	15 696
Navarrit	19 321	22 056	24 896	24 401	23 984	20 899	14 957
Nuevo León	93 570	72 119	62 482	47 255	51 052	35 810	30 095

Continúa...

Cuadro 7.2.2.
Migrantes Procedentes del Norte residentes en México.
Entidad federativa y tipo de localidad de residencia, 1995, 1999-2005

Entidad federativa y tipo de localidad de residencia	Año					Concluye	
	1999	2000	2001	2002	2003		2004
Entidad federativa	1 722 931	1 454 164	1 740 249	1 510 193	1 247 472	1 107 973	1 036 457
Oaxaca	49 430	42 811	50 300	66 858	38 564	26 867	30 086
Puebla	40 590	38 813	35 060	64 430	22 462	26 252	25 467
Querétaro de Arteaga	23 356	20 476	14 551	21 899	23 371	17 286	19 192
Quintana Roo	175 *	316 *	2 166 *	902 *	206 *	1 288 **	846 **
San Luis Potosí	83 794	46 548	137 515	54 122	66 098	56 778	53 889
Sinaloa	95 845	93 815	80 892	83 817	66 782	51 281	54 537
Sonora	183 539	211 736	165 005	167 616	157 681	153 120	95 596
Tabasco	4 182	3 927	5 517 **	48 814	5 183 **	5 582	6 373
Tamaulipas	124 887	63 596	143 254	80 176	65 407	70 740	56 743
Tlaxcala	5 791	7 962	3 619 **	35 748 **	4 483 **	1 926 **	2 870 **
Veracruz - Llave	115 133	92 911	169 044	160 083	100 867	109 870	104 244
Yucatán	2 624 *	3 113 **	5 928 **	8 225 **	3 634 **	3 446 *	3 387 **
Zacatecas	42 560	22 613	62 451	23 741	38 861	15 880	18 883
No especificado	199 *	34 *	—	29 *	75 *	—	100 *
Tipo de localidad	1 722 931	1 454 164	1 740 249	1 510 193	1 247 472	1 107 973	1 036 457
Urbana	1 230 176	1 019 451	1 307 009	1 016 889	851 346	751 746	713 112
No urbana	492 754	434 713	433 240	493 304	396 127	355 729	322 626
No especificado	—	—	—	—	—	498 *	718 *

Notas: — Sin registro.

* Menos de diez casos muestrales.

** De 10 a 29 casos muestrales.

Cuadro 7.2.3.
Migrantes Procedentes del Norte residentes en México.
Características sociodemográficas, 1995, 1999-2005

Características sociodemográficas	Año							
	1995	1999	2000	2001	2002	2003	2004	2005
Sexo	1 260 425	1 722 931	1 454 164	1 740 249	1 510 193	1 247 472	1 107 973	1 036 457
Hombres	1 067 269	1 412 002	1 166 696	1 430 251	1 294 169	1 040 678	913 859	829 137
Mujeres	193 156	310 929	287 468	309 999	216 024	206 794	194 114	207 320
Grupos de edad	1 260 425	1 722 931	1 454 164	1 740 249	1 510 193	1 247 472	1 107 973	1 036 457
15 a 19 años	175 140	149 536	120 526	125 114	88 387	85 491	96 260	103 800
20 a 24 años	291 730	348 041	268 780	296 000	282 475	247 613	231 801	201 508
25 a 29 años	223 433	353 475	300 035	431 824	316 955	281 546	247 732	215 352
30 a 34 años	178 809	264 926	236 651	270 398	291 022	192 792	162 915	151 297
35 a 39 años	126 280	225 011	173 499	209 117	177 861	157 595	125 587	122 894
40 a 44 años	88 583	131 792	122 005	109 792	116 135	102 492	85 523	81 333
45 a 49 años	56 119	74 174	83 859	152 588	98 310	63 404	51 329	53 939
50 a 54 años	38 616	69 543	57 182	55 883	48 584	52 608	38 237	32 157
55 a 59 años	26 884	44 052	31 995	28 387	37 780	22 506	20 249	23 052
60 a 64 años	20 426	34 071	26 498	27 764	20 345	21 701	21 873	19 634
65 años o más	32 583	28 211	32 979	33 318	32 277	19 613	26 467	30 960
No especificado	1 822 **	98 *	155 *	65 *	61 *	112 *	--	531 *
Condición de alfabetismo	N.D.	1 722 931	1 454 164	1 740 249	1 510 193	1 247 472	1 107 973	1 036 457
Alfabeta	N.D.	1 647 168	1 398 612	1 697 358	1 463 296	1 217 206	1 078 052	1 002 798
Analfabeta	N.D.	71 687	55 039	41 774	46 434	29 695	29 254	33 448
No especificado	N.D.	4 076 **	513 *	1 118 *	463 *	572 *	667 *	210 *
Nivel educativo	1 260 425	1 722 931	1 454 164	1 740 249	1 510 193	1 247 472	1 107 973	1 036 457
Sin escolaridad	95 305	82 930	65 498	91 585	51 730	35 484	36 633	36 921
Primaria incompleta	270 421	262 029	213 143	258 874	262 072	172 223	138 215	95 427
Primaria completa	306 368	338 213	287 915	295 982	332 167	260 232	205 154	193 545
Secundaria incompleta	95 056	103 551	113 236	196 099	119 959	119 978	124 851	105 213
Secundaria completa	238 679	376 022	264 145	369 273	287 949	230 061	285 488	277 427
Bachillerato incompleto	60 839	79 916	77 299	118 645	108 091	91 444	65 542	70 511
Bachillerato completo	96 326	180 443	137 019	134 704	127 726	118 575	119 755	117 043
Algún grado de licenciatura o más	89 895	298 771	295 452	274 560	216 926	219 372	131 649	140 136
No especificado	7 535	1 056 *	456 *	527 *	3 572 *	103 *	687 *	235 *

Continúa...

Cuadro 7.2.3.
Migrantes Procedentes del Norte residentes en México.
Características sociodemográficas, 1995, 1999-2005

Características sociodemográficas	Año						Concluye	
	1995	1999	2000	2001	2002	2003		2004
Posición en el hogar	1 260 425	1 722 931	1 454 164	1 740 249	1 510 193	1 247 472	1 107 973	1 036 457
Jefe	709 955	1 000 467	808 205	1 029 140	1 000 875	790 985	639 191	569 439
Cónyuge	65 226	103 508	114 045	135 724	89 012	87 498	92 376	96 213
Hijo	441 487	521 868	438 826	505 169	378 965	321 216	338 509	321 335
Otro ¹	42 690	91 849	89 463	65 606	38 639	44 330	32 893	47 666
No especificado	1 066 *	5 240 **	3 625 **	4 611 **	2 702 **	3 443 **	5 004 **	1 804 **
Situación conyugal	1 260 425	1 722 931	1 454 164	1 740 249	1 510 193	1 247 472	1 107 973	1 036 457
Soltero	530 230	660 197	563 182	694 774	451 288	417 028	387 278	372 929
Casado	636 046	931 353	746 278	892 324	888 693	701 028	602 465	544 770
Unión libre	39 073	65 714	64 877	60 332	64 358	55 699	63 076	55 390
Separado-divorciado	30 473	42 125	52 784	61 123	84 990	51 344	36 566	34 097
Víduo	23 575	23 364	26 898	31 696	20 371	21 846	18 491	29 191
No especificado	1 027 *	177 *	145 *	—	493 *	528 *	97 *	81 *

Notas: ¹ Incluye: hermano(a), padre o/y madre, otros y sin relación de parentesco.

— Sin registro.

N.D. No disponible para este año.

* Menos de diez casos muestrales.

** De 10 a 29 casos muestrales.

Migrantes Procedentes de la Frontera Norte, 1995, 1999-2005

157	Cuadro 7.2.4.1.	Migrantes Procedentes de la Frontera Norte. Dimensión geográfica y temporal, entidad federativa y tipo de localidad de nacimiento, 1995, 1999-2005.
159	Cuadro 7.2.4.2.	Migrantes Procedentes de la Frontera Norte. Entidad federativa y tipo de localidad de residencia, 1995, 1999-2005.
161	Cuadro 7.2.4.3.	Migrantes Procedentes de la Frontera Norte. Características sociodemográficas, 1995, 1999-2005.
163	Cuadro 7.2.4.4.	Migrantes Procedentes de la Frontera Norte. Características de estancia en la Frontera Norte, 1995, 1999-2005.
164	Cuadro 7.2.4.5.	Migrantes Procedentes de la Frontera Norte que permanecieron siete días o más. Condición de ocupación y características laborales en la Frontera Norte, 1995, 1999-2005.

Cuadro 7.2.4.1.
Migrantes Procedentes de la Frontera Norte.
Dimensión geográfica y temporal, entidad federativa y tipo de localidad de nacimiento,
1995, 1999-2005

Dimensión geográfica y temporal, entidad federativa y tipo de localidad de nacimiento	Año							
	1995	1999	2000	2001	2002	2003	2004	2005
Región de muestreo	826 973	1 340 426	1 126 629	1 059 375	951 529	922 618	782 062	781 229
Oeste	267 799	519 817	404 988	432 113	313 792	266 478	231 649	314 189
Centro	241 818	307 314	382 311	302 357	252 447	264 535	180 435	150 786
Este	317 355	513 295	339 330	324 905	385 289	391 605	369 978	316 254
Trimestre de año calendario	826 973	1 340 426	1 126 629	1 059 375	951 529	922 618	782 062	781 229
Primero	211 201	367 968	232 581	255 846	219 208	278 252	191 252	198 365
Segundo	239 308	400 118	295 764	276 025	256 421	193 248	204 973	178 318
Tercero	205 824	294 047	320 480	260 511	231 272	241 290	207 284	204 680
Cuarto	170 640	278 293	277 803	266 993	244 628	209 828	178 553	199 867
Entidad federativa	826 973	1 340 426	1 126 629	1 059 375	951 529	922 618	782 062	781 229
Aguascalientes	8 394	12 976	5 495 **	3 729 **	6 075	5 381	4 379	5 379 **
Baja California	9 156	12 417	10 257	17 948	7 418	5 644 **	4 038 **	7 526
Baja California Sur	969 *	3 374 **	2 004 **	1 567 *	2 503 *	2 896 *	995 *	2 596 **
Campeche	428 *	1 271 *	2 426 **	510	538 *	567 *	110 *	966 *
Coahuila de Zaragoza	83 397	84 607	49 905	42 930	44 065	62 437	33 311	26 633
Colima	3 892 **	4 636 **	4 433 **	4 203 **	7 639 **	3 849 **	2 274 **	4 821 **
Chiapas	10 434	26 906	26 616	19 347	20 615	13 245	7 306	13 784
Chihuahua	63 589	43 875	39 253	31 137	26 516	23 430	11 219	13 169
Distrito Federal	29 017	94 534	108 668	89 740	67 906	96 367	49 503	69 687
Durango	42 069	24 669	22 607	35 584	19 846	19 267	18 394	18 434
Guanajuato	53 136	71 928	71 703	40 208	48 732	49 396	77 813	70 254
Guerrero	14 211	37 526	29 380	32 649	24 690	20 754	15 489	14 984
Hidalgo	9 963	19 677	11 489	18 127	14 654	11 015	11 133	9 281
Jalisco	43 243	62 089	54 359	61 264	57 632	30 669	30 368	35 388

Continúa...

Cuadro 7.2.4.1.
Migrantes Procedentes de la Frontera Norte.
Dimensión geográfica y temporal, entidad federativa y tipo de localidad de nacimiento,
1995, 1999-2005

Dimensión geográfica y temporal, entidad federativa y tipo de localidad de nacimiento	Año						Concluye	
	1995	1999	2000	2001	2002	2003		2004
Entidad federativa	826 973	1 340 426	1 126 629	1 059 375	951 529	922 618	782 062	781 229
México	16 664	46 697	45 550	38 861	29 557	25 564	27 554	23 047
Michoacán de Ocampo	34 854	60 907	40 987	49 231	29 699	37 342	27 325	32 293
Morelos	4 146 **	9 005	14 001	5 023	10 055	11 285	11 263	6 983
Nayarit	13 584	11 986	14 938	19 557	12 300	11 278	7 788	9 155
Nuevo León	33 196	69 050	47 833	36 187	30 878	36 060	28 955	21 257
Oaxaca	20 161	33 907	33 095	32 537	20 914	23 035	15 705	19 658
Puebla	15 419	45 270	30 314	22 370	14 898	17 534	20 213	21 793
Querétaro de Arteaga	5 602	17 617	11 505	7 332	14 563	17 664	14 710	17 269
Quintana Roo	920 *	118 *	248 *	100 *	43 *	---	421 *	178 *
San Luis Potosí	42 237	66 021	38 702	44 414	47 557	51 834	49 225	50 322
Sinaloa	55 803	85 167	75 341	84 055	67 135	64 215	35 758	40 552
Sonora	91 917	136 711	146 883	120 405	135 442	103 432	109 242	70 965
Tabasco	1 297 **	5 195	3 621	5 739	5 107 **	3 731 **	3 912	8 458
Tamaulipas	46 174	112 347	62 415	57 422	65 735	50 261	59 316	51 936
Tlaxcala	2 155 **	6 053 **	4 742	4 278 **	3 482 **	2 500 **	1 723 **	3 138 **
Veracruz - Llave	43 959	107 289	96 168	108 409	99 336	94 554	93 569	95 072
Yucatán	1 375 *	4 802 **	3 000 **	4 515 *	3 840 **	1 677 *	950 *	3 507 **
Zacatecas	25 613	21 802	18 692	19 997	12 161	25 733	8 100	12 743
Tipo de localidad	826 973	1 340 426	1 126 629	1 059 375	951 529	922 618	782 062	781 229
Urbana	421 204	775 267	611 922	608 434	516 594	485 318	441 823	458 082
No urbana	405 262	553 609	512 674	449 227	431 361	436 321	339 022	319 714
No especificado	507 *	11 550 **	2 032 *	1 714 **	3 574 **	979 *	1 217 *	3 434 **

Notas: — Sin registro.

* Menos de diez casos muestrales.

** De 10 a 29 casos muestrales.

Cuadro 7.2.4.2.
Migrantes Procedentes de la Frontera Norte.
Entidad federativa y tipo de localidad de residencia, 1995, 1999-2005

Entidad federativa y tipo de localidad de residencia	Año									
	1995	1999	2000	2001	2002	2003	2004	2005		
Entidad federativa	826 973	1 340 426	1 126 629	1 059 375	951 529	922 618	782 062	781 229		
Aguascalientes	8 404	7 724	5 034 **	2 907 **	4 427 **	4 392 **	4 999	4 598 **		
Baja California	9 893	28 249	14 993	29 053	18 478	12 432	3 279 **	4 591		
Baja California Sur	1 339 **	5 322 **	2 014 **	4 950 **	4 469 **	4 898 **	4 037 **	5 097 **		
Campeche	809 *	975 *	2 622 **	789 *	160 *	848 *	124 *	1 054 *		
Coahuila de Zaragoza	91 007	66 532	48 790	50 931	45 334	58 605	30 377	24 634		
Colima	4 541 **	4 617 **	3 613 **	5 357 **	6 310 **	3 946 **	3 597 **	4 050 **		
Chiapas	4 997	38 420	21 340	19 119	17 422	10 911	5 943	10 427		
Chihuahua	66 232	46 896	39 799	30 826	22 936	21 484	14 641	15 943		
Distrito Federal	26 425	92 859	100 829	91 818	71 771	87 654	48 648	64 742		
Durango	36 400	21 451	19 780	29 823	14 654	19 432	15 614	15 903		
Guanajuato	48 633	65 559	63 829	32 838	40 729	47 178	77 151	73 443		
Guerrero	13 074	36 766	25 060	27 896	19 301	16 882	13 853	11 300		
Hidalgo	7 883	17 753	10 203	18 825	12 791	10 569	9 786	10 208		
Jalisco	45 432	64 334	51 136	58 760	61 095	33 555	34 671	39 516		
México	23 710	55 570	68 327	55 420	38 400	40 022	37 727	41 462		
Michoacán de Ocampo	31 437	57 985	37 815	40 172	29 359	35 352	23 215	31 692		
Morelos	4 206 **	6 967	8 932	6 068	8 802	11 586	7 709	8 611		
Nayarit	13 646	12 987	13 959	16 489	11 478	9 620	8 398	7 380		
Nuevo León	44 935	80 586	60 960	48 614	38 087	42 315	31 036	27 137		

Continúa...

Cuadro 7.2.4.2.
Migrantes Procedentes de la Frontera Norte.
Entidad federativa y tipo de localidad de residencia, 1995, 1999-2005

Entidad federativa y tipo de localidad de residencia	Año									
	1995	1999	2000	2001	2002	2003	2004	2005		
Entidad federativa	826 973	1 340 426	1 126 629	1 059 375	951 529	922 618	782 062	781 229		
Oaxaca	15 253	33 236	27 703	23 508	13 337	19 694	12 498	16 413		
Puebla	12 487	38 091	32 738	17 823	14 348	14 104	12 036	15 964		
Querétaro de Arteaga	6 096	18 625	13 056	7 225	14 554	18 715	15 395	17 885		
Quintana Roo	--	118 *	316 *	1 374 *	595 *	90 *	460 *	386 *		
San Luis Potosí	35 958	63 137	37 720	42 531	46 896	50 576	48 068	49 034		
Sinaloa	52 407	75 080	68 071	67 485	64 777	54 096	32 786	41 748		
Sonora	104 712	165 805	180 858	147 113	149 256	125 368	119 114	73 022		
Tabasco	1 709 **	3 612 **	3 504	3 364 **	4 731 **	3 265 **	4 292	5 497		
Tamaulipas	50 884	107 979	53 815	56 791	63 391	52 042	62 761	52 149		
Tlaxcala	1 655 **	4 462 **	5 576	3 426 **	2 877 **	3 097 **	1 119 **	2 482 **		
Veracruz - Llave	41 752	97 751	86 371	101 783	94 707	82 975	90 942	91 095		
Yucatán	1 008 *	1 982 *	2 671 *	3 880 *	4 130 *	2 120 *	611 *	2 747 **		
Zacatecas	20 049	18 794	15 160	12 417	11 925	24 720	7 176	10 898		
No especificado	--	199 *	34 *	--	--	75 *	--	100 *		
Tipo de localidad	826 973	1 340 426	1 126 629	1 059 375	951 529	922 618	782 062	781 229		
Urbana	580 641	982 866	821 990	830 726	741 929	681 473	583 153	591 442		
No urbana	246 332	357 560	304 639	228 649	209 600	241 145	198 412	189 069		
No especificado	--	--	--	--	--	--	498 *	718 *		

Notas: — Sin registro.

* Menos de diez casos muestrales.

** De 10 a 29 casos muestrales.

Cuadro 7.2.4.3.
Migrantes Procedentes de la Frontera Norte.
Características sociodemográficas, 1995, 1999-2005

Características sociodemográficas	Año							
	1995	1999	2000	2001	2002	2003	2004	2005
Sexo								
Hombres	826 973	1 340 426	1 126 629	1 059 375	951 529	922 618	782 062	781 229
Mujeres	677 169	1 073 361	881 028	833 254	793 077	763 872	635 347	614 977
	149 804	267 065	245 600	226 121	158 452	158 746	146 715	166 253
Grupos de edad								
15 a 19 años	826 973	1 340 426	1 126 629	1 059 375	951 529	922 618	782 062	781 229
20 a 24 años	132 820	126 551	97 446	76 101	58 787	65 456	75 145	84 392
25 a 29 años	197 800	287 228	212 300	210 572	206 262	176 151	151 906	148 234
30 a 34 años	139 021	273 903	241 327	253 555	192 036	220 979	178 307	155 455
35 a 39 años	117 881	208 983	184 687	143 626	141 058	131 338	116 349	110 851
40 a 44 años	77 130	155 286	139 475	126 108	126 954	118 373	80 412	93 558
45 a 49 años	44 974	98 782	91 622	80 205	81 845	75 789	71 971	67 819
50 a 54 años	38 075	54 822	59 907	69 958	56 542	47 790	36 008	43 438
55 a 59 años	24 007	55 284	37 627	32 746	31 596	39 491	28 183	26 295
60 a 64 años	15 625	35 034	20 906	21 322	20 432	18 492	13 751	15 997
65 años o más	12 057	25 828	19 196	21 621	12 308	15 769	15 164	15 071
No especificado	26 276	18 626	21 983	23 495	23 647	12 880	14 864	19 590
	1 306 *	98 *	155 *	65 *	61 *	112 *	—	531 *
Condición de alfabetismo								
Alfabeta	N.D.	1 340 426	1 126 629	1 059 375	951 529	922 618	782 062	781 229
Analfabeta	N.D.	1 282 388	1 088 880	1 035 578	927 676	906 748	764 675	760 592
No especificado	N.D.	54 388	37 324	23 453	23 502	15 641	16 867	20 452
		3 650 **	424 *	344 *	350 *	230 *	520 *	185 *
Nivel educativo								
Sin escolaridad	826 973	1 340 426	1 126 629	1 059 375	951 529	922 618	782 062	781 229
Primaria incompleta	56 463	61 420	42 001	36 204	24 425	20 086	19 610	22 923
Primaria completa	152 676	184 733	146 154	140 941	110 902	110 093	88 956	62 243
Secundaria incompleta	196 640	237 792	216 030	183 325	196 063	179 611	141 076	136 684
Secundaria completa	60 185	80 352	82 359	92 231	86 237	93 614	92 555	80 252
Bachillerato incompleto	178 093	288 583	199 301	202 530	190 611	158 587	186 726	205 379
Bachillerato completo	42 767	63 435	55 071	69 099	49 386	68 127	47 916	53 935
Algún grado de licenciatura o más	66 811	153 420	117 449	104 566	97 172	94 291	88 572	94 693
No especificado	69 037	269 759	267 809	229 987	194 540	198 107	116 650	124 885
	4 301 **	932 *	456 *	491 *	2 194 *	103 *	—	235 *

Continúa...

Cuadro 7.2.4.3.
Migrantes Procedentes de la Frontera Norte.
Características sociodemográficas, 1995, 1999-2005

Características sociodemográficas	Año							Concluye
	1995	1999	2000	2001	2002	2003	2004	
Posición en el hogar	826 973	1 340 426	1 126 629	1 059 375	951 529	922 618	782 062	781 229
Jefe	427 956	749 483	604 454	591 411	589 497	587 868	433 997	417 838
Cónyuge	47 020	89 411	91 742	92 439	65 273	62 708	68 191	73 152
Hijo	322 790	418 936	357 129	321 245	264 487	237 729	251 490	250 932
Otro ¹	28 180	78 001	69 931	50 230	30 276	31 739	25 001	37 950
No especificado	1 029 *	4 595 **	3 372 **	4 050 **	1 997 **	2 574 **	3 383 *	1 357 *
Situación conyugal	826 973	1 340 426	1 126 629	1 059 375	951 529	922 618	782 062	781 229
Soltero	377 512	534 452	456 815	405 303	321 716	314 330	297 400	295 096
Casado	379 104	697 499	558 383	547 857	534 518	522 566	410 825	407 896
Unión libre	30 141	55 928	53 117	44 149	45 786	30 636	34 124	31 647
Separado-divorciado	20 982	34 755	38 543	40 597	32 630	36 925	26 182	24 927
Viuudo	18 563	17 615	19 696	21 468	16 719	17 706	13 435	21 582
No especificado	671 *	177 *	75 *	—	160 *	456 *	97 *	81 *

Notas: ¹ Incluye: hermano(a), padre o/y madre, otros y sin relación de parentesco.

— Sin registro.

N.D. No disponible para este año.

* Menos de diez casos muestrales.

** De 10 a 29 casos muestrales.

Cuadro 7.2.4.4.
Migrantes Procedentes de la Frontera Norte.
Características de estancia en la Frontera Norte, 1995, 1999-2005

Características de estancia en la Frontera Norte	Año							
	1995	1999	2000	2001	2002	2003	2004	2005
Ciudad fronteriza de mayor estancia	826 973	1 340 426	1 126 629	1 059 375	951 529	922 618	782 062	781 229
Tijuana (B. C.)	224 632	270 258	207 841	258 044	183 055	178 785	157 044	233 129
Mexicali (B. C.)	29 440	208 461	161 842	160 806	122 487	79 679	67 771	67 342
Nogales (Son.)	100 354	178 734	196 199	150 930	158 728	94 007	84 336	61 299
Ciudad Juárez (Chih.)	140 824	125 650	182 893	148 002	89 605	145 357	65 062	74 774
Piedras Negras (Coah.)	65 445	90 318	64 371	65 660	96 104	121 215	88 649	74 049
Nuevo Laredo (Tamps.)	110 312	69 671	47 598	24 437	29 548	37 704	36 928	38 863
Reynosa (Tamps.)	114 389	250 089	172 575	203 390	194 569	175 962	175 583	153 163
Matamoros (Tamps.)	10 590	67 384	25 523	26 801	30 421	12 474	17 887	16 093
Otra ciudad fronteriza	30 539	78 312	67 594	20 882	46 669	77 434	88 802	62 518
No especificado	450 *	1 548 *	193 *	424 *	343 *	—	—	—
Tiempo de estancia en la ciudad fronteriza	826 973	1 340 426	1 126 629	1 059 375	951 529	922 618	782 062	781 229
Menos de siete días	143 113	357 607	331 466	306 243	337 004	370 529	306 413	297 385
De siete días a menos de un mes	105 737	199 382	112 756	91 253	95 241	78 842	58 620	56 420
De un mes a menos de tres meses	330 434	549 278	426 469	331 572	267 060	241 259	205 515	228 759
De tres meses a menos de un año	159 823	162 928	194 349	246 089	205 909	200 244	173 579	160 881
De un año a menos de tres años	60 037	49 969	48 767	66 846	37 716	23 170	24 628	29 993
De tres años o más	27 612	20 213	12 822	17 051	8 274	8 359	13 259	7 582
No especificado	217 *	1 049 *	—	320 *	324 *	215 *	49 *	10 *
Razón de retorno a su lugar de residencia	826 973	1 340 426	1 126 629	1 059 375	951 529	922 618	782 062	781 229
Se acabó el trabajo	80 253	148 880	128 767	100 372	83 920	81 470	63 201	98 355
Cuestiones personales	388 915	611 222	507 642	489 348	433 166	408 421	319 881	222 976
De paseo	28 167	52 983	36 145	36 145	27 049	20 485	9 265	8 731
Lo regresó la migra	16 104	50 145	33 698	19 734	54 335	91 996	110 875	122 064
A trabajar	113 032	228 495	203 046	220 617	159 753	180 360	146 745	138 025
No encontró trabajo	72 542	108 225	53 191	30 800	42 015	32 791	18 951	17 861
Otra razón	126 449	130 286	142 861	160 048	147 448	104 559	109 179	168 747
No especificado	1 512 **	10 191 **	5 775 **	2 310 **	3 844 **	2 537 **	3 965 **	4 471

Notas: — Sin registro.

* Menos de diez casos muestrales.

** De 10 a 29 casos muestrales.

Cuadro 7.2.4.5.
Migrantes Procedentes de la Frontera Norte que permanecieron siete días o más.
Condición de ocupación y características laborales en la Frontera Norte, 1995, 1999-2005

Condición de ocupación y características laborales en la Frontera Norte	Año							
	1995	1999	2000	2001	2002	2003	2004	2005
Condición de ocupación								
Ocupados	683 643	981 770	795 163	752 811	614 201	551 874	475 600	483 635
No ocupados	483 415	619 422	568 281	552 423	443 138	399 916	339 445	323 014
No especificado	199 514	358 384	225 462	197 569	170 488	149 365	134 242	159 622
No especificado	714 *	3 964 **	1 420 *	2 819 *	574 *	2 593 *	1 913 **	999 *
Sector de actividad	483 415	619 422	568 281	552 423	443 138	399 916	339 445	323 014
Agropecuaria	31 022	35 811	17 497	14 300	13 240	10 373	9 427	9 667
Manufacturero	147 231	135 971	142 702	127 801	74 430	82 030	60 345	47 810
Construcción	108 655	172 569	143 094	132 994	98 943	90 990	68 703	72 565
Comercio	63 698	66 800	74 082	90 040	79 910	69 766	67 320	62 135
Servicios	122 954	193 151	181 071	175 624	166 987	143 822	131 266	125 847
Otro ¹	9 017	13 238	9 836	11 556	8 866	2 779	2 328 **	3 512 **
No especificado	839 *	1 884 *	—	107 *	762 *	157 *	56 *	1 477 *
Ocupación	483 415	619 422	568 281	552 423	443 138	399 916	339 445	323 014
Trabajadores agropecuarios	29 444	32 733	17 717	15 708	14 632	10 472	8 988	9 115
Trabajadores industriales	270 033	327 502	320 879	271 930	193 241	190 090	152 812	141 528
Profesionistas, técnicos y personal adm.	60 363	92 014	99 320	106 261	85 878	71 727	45 498	49 284
Comerciantes	49 378	53 220	49 542	69 990	77 049	61 595	63 624	67 806
Trabajadores en servicios	73 203	113 114	80 339	88 252	72 005	65 875	68 523	54 649
No especificado	995 *	839 *	484 *	281 *	334 *	157 *	—	632 *

Continúa...

Cuadro 7.2.4.5.
Migrantes Procedentes de la Frontera Norte que permanecieron siete días o más.
Condición de ocupación y características laborales en la Frontera Norte, 1995, 1999-2005

Condición de ocupación y características laborales en la Frontera Norte	Año							Concluye
	1995	1999	2000	2001	2002	2003	2004	
Posición en el trabajo	483 415	619 422	568 281	552 423	443 138	399 916	339 445	323 014
Sueldo fijo	370 298	467 215	467 121	460 606	369 092	330 920	283 476	248 555
Destajo por obra	79 312	120 453	74 236	56 064	50 465	46 043	39 197	57 215
Trabajador por su cuenta	22 578	20 851	20 639	25 201	20 233	21 040	15 159	14 609
Patrón	3 793 **	7 220	3 232 **	8 076 **	953 **	822 *	1 007 *	1 132 **
Familiar sin pago	3 947 **	2 111 **	828 **	1 979 **	932 *	593 *	455 *	1 221 *
Otro	2 787 **	1 572 **	352 *	447 *	1 097 **	341 *	109 *	147 *
No especificado	702 *	—	1 872 *	50 *	365 *	157 *	43 *	136 *
Ingresos por múltiplos de salario mínimo ²	483 415	619 422	568 281	552 423	443 138	399 916	339 445	323 014
Sin ingreso	6 635	4 311 **	7 386 **	8 758	3 986 **	2 464 **	820 *	558 *
Hasta un salario mínimo (S.M.)	24 787	12 636	7 668	7 355	5 826	7 691	3 402 **	5 796 **
Más de uno hasta dos S.M.	238 549	189 629	116 010	69 580	34 197	52 799	39 319	22 633
Más de dos hasta tres S.M.	95 672	170 903	156 982	202 152	183 575	145 540	138 719	163 763
Más de tres hasta cinco S.M.	62 516	110 486	156 755	135 547	103 093	119 484	105 017	73 369
Más de cinco S.M.	53 365	115 435	96 266	109 673	95 779	65 014	49 256	53 192
No especificado	1 892 **	16 022	27 214	19 358	16 682	6 924	2 912	3 703

Notas: ¹ Comprende los sectores de minería y extracción del petróleo, electricidad y agua.

² Para generar los múltiplos de salario mínimo se homologó a una sola unidad monetaria en este caso pesos mexicanos, posteriormente se agrupó en múltiplos de acuerdo al salario mínimo vigente para cada año, éste se obtuvo en la Comisión Nacional de Salarios Mínimos (CONASAMI).

— Sin registro.

* Menos de diez casos muestrales.

** De 10 a 29 casos muestrales.

Migrantes Procedentes de Estados Unidos, 1995, 1999-2005

169	Cuadro 7.2.5.1.	Migrantes Procedentes de Estados Unidos. Dimensión geográfica y temporal, entidad federativa y tipo de localidad de nacimiento, 1995, 1999-2005.
171	Cuadro 7.2.5.2.	Migrantes Procedentes de Estados Unidos. Características sociodemográficas, 1995, 1999-2005.
173	Cuadro 7.2.5.3.	Migrantes Procedentes de Estados Unidos. Características del cruce hacia Estados Unidos, 1995, 1999-2005.
175	Cuadro 7.2.5.4.	Migrantes Procedentes de Estados Unidos. Condición de ocupación y características laborales en Estados Unidos, 1995, 1999-2005.

Cuadro 7.2.5.1.
Migrantes Procedentes de Estados Unidos.
Dimensión geográfica y temporal, entidad federativa y tipo de localidad de nacimiento, 1995, 1999-2005

Dimensión geográfica y temporal, entidad federativa y tipo de localidad de nacimiento	Año							
	1995	1999	2000	2001	2002	2003	2004	2005
Región de muestreo	1 208 560	1 272 154	1 300 897	1 653 087	1 367 156	1 008 864	823 644	816 907
Oeste	307 940	414 153	395 757	447 480	429 794	310 873	307 965	343 524
Centro	264 587	281 530	551 590	436 988	342 364	440 315	369 230	314 708
Este	636 032	576 470	353 549	768 619	594 999	257 676	146 449	158 675
Trimestre de año calendario	1 208 560	1 272 154	1 300 897	1 653 087	1 367 156	1 008 864	823 644	816 907
Primero	432 920	271 508	380 202	263 585	229 854	226 727	236 374	227 628
Segundo	215 337	366 603	288 749	351 629	342 221	239 883	173 893	141 817
Tercero	273 730	240 629	287 747	296 747	391 165	276 246	217 645	221 655
Cuarto	286 573	393 413	344 198	741 127	403 916	266 008	195 733	225 806
Entidad federativa	1 208 560	1 272 154	1 300 897	1 653 087	1 367 156	1 008 864	823 644	816 907
Aguascalientes	14 268	9 765	11 912	7 526	6 701	9 822	7 140	6 936
Baja California	4 260	6 051 **	9 851	5 735	6 137	1 798 **	8 307	5 261
Baja California Sur	471 *	1 648 *	1 055 *	1 339 *	762 *	233 *	625 *	1 628 *
Campeche	1 840 *	637 *	—	1 837 *	1 336 **	56 *	886 **	198 *
Coahuila de Zaragoza	88 879	66 383	43 539	40 975	33 999	49 143	40 778	60 563
Colima	8 504	13 079	12 496	9 706	15 831	13 990	5 077	11 002
Chiapas	1 675 **	4 665	10 014	75 297	60 557	22 022	22 252	24 034
Chihuahua	57 518	51 640	65 246	56 383	59 690	92 335	54 385	43 511
Distrito Federal	27 291	24 125	23 303	46 726	28 605	14 158	20 733	19 971
Durango	74 246	47 890	41 712	41 695	34 598	53 840	27 669	18 916
Guanajuato	141 603	134 907	76 717	157 772	98 112	68 135	50 116	62 818
Guerrero	19 873	24 510	46 167	41 081	59 920	31 296	30 858	25 138
Hidalgo	8 996	14 352	7 518	21 850	18 965	17 797	13 883	16 579
Jalisco	108 453	140 687	121 240	103 517	128 177	96 891	83 791	86 575

Continúa...

Cuadro 7.2.5.1.
Migrantes Procedentes de Estados Unidos.
Dimensión geográfica y temporal, entidad federativa y tipo de localidad de nacimiento, 1995, 1999-2005

Dimensión geográfica y temporal, entidad federativa y tipo de localidad de nacimiento	Año								Concluye
	1995	1999	2000	2001	2002	2003	2004	2005	
Entidad federativa	1 208 560	1 272 154	1 300 897	1 653 087	1 367 156	1 008 864	823 644	816 907	
México	13 864	26 178	18 359	27 779	19 789	20 082	15 841	21 780	
Michoacán de Ocampo	123 728	139 263	150 590	147 723	139 971	111 525	123 988	105 622	
Morelos	4 088	9 368	9 729	13 772	13 120	7 881	5 634	12 718	
Navarrit	22 739	21 279	30 303	30 417	41 643	28 143	29 751	27 202	
Nuevo León	88 781	34 814	48 420	26 324	17 340	17 790	11 250	5 861	
Oaxaca	17 901	30 386	42 753	39 715	69 254	35 566	21 937	28 382	
Puebla	16 579	27 628	20 821	46 010	26 260	18 080	19 898	19 903	
Queretaro de Arteaga	15 499	10 393	16 572	19 480	13 975	7 474	5 926	5 765	
Quintana Roo	—	57 *	—	104 *	105 *	27 *	854 **	436 *	
San Luis Potosí	92 610	100 074	38 684	171 539	71 752	26 356	19 068	13 822	
Sinaloa	43 667	43 804	80 324	77 964	72 684	52 512	44 553	48 443	
Sonora	51 497	80 385	233 093	127 648	73 548	91 578	72 962	80 156	
Tabasco	977 *	2 216 *	2 973 **	8 292 **	46 082	2 811 *	1 723 *	1 262 **	
Tamaulipas	58 335	99 992	68 242	97 302	36 083	34 508	12 859	13 820	
Tlaxcala	181 *	2 597 *	2 624 **	5 425 **	35 014 **	4 505 **	2 030 **	1 783 *	
Veracruz - Llave	17 036	32 022	17 913	100 170	87 531	27 541	29 997	20 134	
Yucatán	1 013 *	1 106 *	1 984 *	3 468 **	5 448 **	1 845 *	2 909 *	1 866 **	
Zacatecas	82 187	70 249	46 741	98 515	44 166	49 119	35 965	24 801	
Tipo de localidad	1 208 560	1 272 154	1 300 897	1 653 087	1 367 156	1 008 864	823 644	816 907	
Urbana	504 943	623 694	644 414	833 127	575 963	515 269	381 989	383 980	
No urbana	701 845	645 405	655 447	817 454	788 864	492 570	438 769	431 293	
No especificado	1 772 *	3 054 **	1 036 *	2 506 **	2 330 **	1 025 *	2 885 **	1 634 **	

Notas: — Sin registro.

* Menos de diez casos muestrales.

** De 10 a 29 casos muestrales.

Cuadro 7.2.5.2.
Migrantes Procedentes de Estados Unidos.
Características sociodemográficas, 1995, 1999-2005

Características sociodemográficas	Año							
	1995	1999	2000	2001	2002	2003	2004	2005
Sexo	1 208 560	1 272 154	1 300 897	1 653 087	1 367 156	1 008 864	823 644	816 907
Hombres	1 035 330	1 079 773	1 061 361	1 394 632	1 165 947	807 903	665 656	636 866
Mujeres	173 230	192 381	239 536	258 455	201 209	200 961	157 987	180 040
Grupos de edad	1 208 560	1 272 154	1 300 897	1 653 087	1 367 156	1 008 864	823 644	816 907
15 a 19 años	69 784	50 242	36 450	70 606	56 835	43 694	31 045	31 004
20 a 24 años	180 594	127 100	124 194	144 488	114 854	111 858	112 575	85 765
25 a 29 años	236 661	219 623	186 656	272 162	209 613	109 845	119 830	109 075
30 a 34 años	215 496	178 893	199 826	268 191	263 584	154 010	101 310	102 254
35 a 39 años	147 536	284 437	203 908	298 425	205 882	169 449	121 381	128 357
40 a 44 años	155 599	164 562	168 937	194 588	184 529	146 569	89 502	109 587
45 a 49 años	78 948	91 843	134 014	199 234	139 342	115 297	80 943	83 117
50 a 54 años	41 718	55 416	103 660	89 618	69 454	70 580	43 991	55 234
55 a 59 años	42 302	47 422	50 447	44 053	48 005	26 526	43 471	39 292
60 a 64 años	17 046	21 433	42 528	32 773	30 380	25 960	36 011	31 527
65 años o más	22 240	30 881	50 262	38 872	44 661	35 076	43 584	41 693
No especificado	638 *	300 *	14 *	77 *	19 *	—	—	—
Condición de alfabetismo	N.D.	1 272 154	1 300 897	1 653 087	1 367 156	1 008 864	823 644	816 907
Alfabeta	N.D.	1 233 131	1 263 027	1 615 828	1 323 200	972 866	799 178	789 478
Analfabeta	N.D.	37 039	37 668	35 842	43 111	35 415	23 948	27 102
No especificado	N.D.	1 984 *	202 *	1 417 *	845 *	583 *	518 *	327 *
Nivel educativo	1 208 560	1 272 154	1 300 897	1 653 087	1 367 156	1 008 864	823 644	816 907
Sin escolaridad	62 739	46 561	53 294	85 146	58 691	41 408	37 982	40 270
Primaria incompleta	263 014	192 769	219 232	271 470	316 624	172 768	133 675	116 009
Primaria completa	279 109	326 021	302 652	365 952	340 541	248 884	188 212	181 487
Secundaria incompleta	84 101	121 577	95 173	221 926	100 117	80 045	62 087	67 968
Secundaria completa	228 368	267 892	273 604	356 160	263 378	211 015	217 975	231 843
Bachillerato incompleto	72 717	96 854	92 654	97 523	119 272	70 103	46 421	37 887
Bachillerato completo	120 513	132 728	156 268	123 745	95 836	105 984	88 473	94 567
Algún grado de licenciatura o más	93 417	87 470	107 517	131 087	71 170	77 961	47 940	46 876
No especificado	4 582 **	281 *	504 *	77 *	1 527 *	695 *	880 *	—

Continúa...

Cuadro 7.2.5.2.
Migrantes Procedentes de Estados Unidos.
Características sociodemográficas, 1995, 1999-2005

Características sociodemográficas	Año						Concluye	
	1995	1999	2000	2001	2002	2003		2004
Posición en el hogar	1 208 560	1 272 154	1 300 897	1 653 087	1 367 156	1 008 864	823 644	816 907
Jefe	874 795	948 281	918 816	1 192 216	1 035 308	699 979	570 236	556 505
Cónyuge	93 057	103 555	148 831	159 009	113 486	126 675	96 476	106 471
Hijo	214 827	182 357	185 798	238 414	186 745	140 969	123 954	116 019
Otro ¹	25 144	36 381	46 711	60 957	29 992	39 657	30 826	35 827
No especificado	737 *	1 579 *	740 *	2 492 *	1 625 **	1 583 *	2 152 *	2 085 **
Situación conyugal	1 208 560	1 272 154	1 300 897	1 653 087	1 367 156	1 008 864	823 644	816 907
Soltero	295 748	281 831	266 982	415 249	249 330	207 152	163 313	160 619
Casado	848 510	922 681	921 128	1 103 153	986 733	692 750	568 105	563 595
Unión libre	20 313	25 457	37 159	64 888	40 814	39 879	40 832	36 928
Separado-divorciado	22 265	27 921	47 102	43 831	75 273	49 490	31 927	31 827
Viudo	21 367	14 174	28 456	25 966	14 675	19 522	19 246	23 827
No especificado	357 *	89 *	70 *	—	332 *	71 *	222 *	111 *

Notas: ¹ Incluye: hermano(a), padre o/y madre, otros y sin relación de parentesco.

— Sin registro.

N.D. No disponible para este año.

* Menos de diez casos muestrales.

** De 10 a 29 casos muestrales.

Cuadro 7.2.5.3.
Migrantes Procedentes de Estados Unidos.
Características del cruce hacia Estados Unidos, 1995, 1999-2005

	Año							
	1995	1999	2000	2001	2002	2003	2004	2005
Características del cruce hacia Estados Unidos								
Ciudad fronteriza de cruce hacia Estados Unidos	1 208 560	1 272 154	1 300 897	1 653 087	1 367 156	1 008 864	823 644	816 907
Tijuana (B. C.)	302 720	283 350	328 030	330 953	351 396	212 201	209 357	223 453
Mexicali (B. C.)	19 380	90 654	53 481	78 386	60 747	48 584	38 834	36 994
Nogales (Son.)	117 692	143 969	349 322	256 296	152 626	157 457	129 141	140 753
Ciudad Juárez (Chih.)	129 578	99 788	115 114	97 761	109 290	174 699	104 301	69 243
Piedras Negras (Coah.)	95 551	76 143	53 954	52 867	36 642	62 828	46 645	63 984
Nuevo Laredo (Tamps.)	257 725	124 208	87 346	103 137	173 992	81 157	28 128	49 654
Reynosa (Tamps.)	116 437	289 017	157 142	175 608	57 262	35 269	14 561	14 862
Matamoros (Tamps.)	79 561	73 920	47 146	408 890	189 627	72 581	39 978	25 088
Otra ciudad fronteriza	66 246	70 962	90 837	130 513	223 023	152 929	179 278	135 847
Viajó en avión directamente a Estados Unidos ¹	—	—	—	—	—	—	31 896	56 624
No especificado	23 670	20 143	18 523	18 678	12 551	11 159	1 524	405 **
Condición de documentos para cruzar	1 208 560	1 272 154	1 300 897	1 653 087	1 367 156	1 008 864	823 644	816 907
Con documentos ²	954 215	980 199	1 001 993	1 095 017	846 612	710 785	537 220	573 715
Sin documentos	253 654	290 460	298 637	558 070	520 520	296 564	286 303	242 444
No especificado	692 *	1 493 *	266 *	—	24 *	1 515 *	121 *	748 *
Condición de ayuda para cruzar	1 208 560	1 272 154	1 300 897	1 653 087	1 367 156	1 008 864	823 644	816 907
Con ayuda	81 815	112 824	126 560	320 877	241 134	139 150	154 997	160 508
Sin ayuda ²	1 125 863	1 133 300	1 166 177	1 329 888	1 124 248	866 673	663 886	656 119
No especificado	883 *	26 030	8 160	2 323 *	1 774 **	3 041 **	4 761 **	279 *
Condición de documentos para trabajar	1 208 560	1 272 154	1 300 897	1 653 087	1 367 156	1 008 864	823 644	816 907
Con documentos	850 899	859 474	862 130	860 774	718 860	602 493	447 286	501 103
Sin documentos	355 889	401 271	436 219	790 212	640 094	405 523	374 590	315 574
No especificado	1 773 **	11 408 **	2 548 **	2 102 *	8 202 *	848 *	1 768 *	229 *
Condición de experiencia migratoria previa en Estados Unidos	1 208 560	1 272 154	1 300 897	1 653 087	1 367 156	1 008 864	823 644	816 907
Con experiencia	906 455	631 426	432 577	637 344	450 894	378 480	332 548	393 790
Sin experiencia	231 183	380 069	489 951	684 430	605 102	401 696	318 079	263 862
No especificado	70 922	260 658	378 368	331 313	311 160	228 688	173 017	159 235

Continúa...

Cuadro 7.2.5.3.
Migrantes Procedentes de Estados Unidos.
Características del cruce hacia Estados Unidos, 1995, 1999-2005

Características del cruce hacia Estados Unidos	Año						Concluye	
	1995	1999	2000	2001	2002	2003		2004
Tiempo de estancia en Estados Unidos	1 208 560	1 272 154	1 300 897	1 653 087	1 367 156	1 008 864	823 644	816 907
Menos de un día ³	41 888	10 507	16 769	19 114	40 670	38 306	60 704	38 730
De un día a menos de un mes	103 666	101 316	188 743	100 364	87 931	102 290	108 451	124 807
De un mes a menos de tres meses	303 496	241 391	306 010	280 626	245 425	208 050	182 078	189 623
De tres meses a menos de un año	326 711	467 917	359 573	635 176	400 082	276 758	205 544	197 630
De un año a menos de tres años	227 275	281 589	249 074	387 140	340 358	238 105	170 286	173 910
De tres años o más	203 327	164 919	178 007	228 592	250 364	144 952	96 462	91 609
No especificado	2 198 *	4 513 **	2 721 **	2 076 **	2 325 **	403 *	118 *	597 *
Estado de mayor estancia en Estados Unidos⁴	1 164 474	1 257 133	1 281 406	1 631 898	1 324 161	970 156	762 939	778 176
Arizona	82 337	120 068	319 578	240 447	140 388	160 757	130 860	161 084
California	393 981	428 578	462 777	484 974	480 200	364 692	348 953	356 926
Nuevo México	19 133	16 058	22 799	18 237	24 861	25 433	19 429	15 140
Texas	491 044	481 613	304 728	593 475	264 936	220 446	141 226	159 879
Otro	176 695	204 291	170 247	291 501	412 384	186 244	104 924	79 673
No especificado	1 285 *	6 526 **	1 277 **	3 263 **	1 392 **	12 585	17 548	5 473
Condición de presencia de familiares o amigos en su lugar de destino⁴	1 164 474	1 257 133	1 281 406	1 631 898	1 324 161	970 156	762 939	778 176
Con familiares o amigos	948 094	1 113 727	1 162 985	1 436 792	1 062 789	834 670	641 941	639 755
Sin familiares o amigos	216 380	142 484	118 422	195 106	261 223	135 323	120 168	137 688
No especificado	—	922 *	—	—	149 *	163 *	830 *	733 *
Condición de ayuda por parte de esos familiares⁵	948 094	1 113 727	1 162 985	1 436 792	1 062 789	834 670	641 941	639 755
Con ayuda	722 001	613 843	583 396	935 771	568 743	363 187	313 818	301 743
Sin ayuda	226 092	499 884	579 589	501 021	494 046	471 483	328 123	338 013

Notas: ¹ Los migrantes que viajaron directamente en avión a Estados Unidos sólo se captan a partir del 10o. Levantamiento.

² Incluye a los que viajaron directamente a Estados Unidos por avión, esto se aplica a partir del 10o. Levantamiento.

³ Incluye a los que declararon permanecer horas en Estados Unidos.

⁴ Excluye a los migrantes que estuvieron menos de un día en Estados Unidos, o no especificaron el tiempo de permanencia (hasta el noveno levantamiento de la encuesta, 2003-2004).

⁵ Incluye sólo a los migrantes que declararon tener familiares en Estados Unidos.

— Sin registro. * Menos de diez casos muestrales. ** De 10 a 29 casos muestrales.

Cuadro 7.2.5.4.
Migrantes Procedentes de Estados Unidos.
Condición de ocupación y características laborales en Estados Unidos, 1995, 1999-2005

Condición de ocupación y características laborales en Estados Unidos	Año							
	1995	1999	2000	2001	2002	2003	2004	2005
Condición de ocupación	1 208 560	1 272 154	1 300 897	1 653 087	1 367 156	1 008 864	823 644	816 907
Ocupados	969 575	1 031 115	971 691	1 329 216	1 043 290	718 484	510 374	523 138
No ocupados ¹	238 986	240 116	328 870	323 871	322 891	290 246	313 067	293 238
No especificado	—	922 *	335 *	—	975 *	134 *	203 *	531 *
Sector de actividad	969 575	1 031 115	971 691	1 329 216	1 043 290	718 484	510 576	523 669
Agropecuaria	201 983	213 752	172 695	226 548	199 122	121 157	103 252	78 203
Manufacturero	199 695	136 472	109 674	171 283	138 769	104 952	54 052	45 012
Construcción	206 343	218 176	194 681	342 517	284 574	180 208	133 937	150 285
Comercio	72 847	92 026	138 650	133 371	143 972	52 886	32 973	43 369
Servicios	285 311	364 906	353 946	429 351	275 748	253 736	184 097	203 825
Otro ²	2 982 **	2 580 **	952 **	25 435 **	1 051 *	3 951 **	1 775 **	2 319 *
No especificado	414 *	3 203 **	1 093 *	711 *	54 *	1 595 *	491 *	655 *
Ocupación	969 575	1 031 115	971 691	1 329 216	1 043 290	718 484	510 576	523 669
Trabajadores agropecuarios	165 270	197 074	163 114	220 782	207 626	110 503	97 969	76 789
Trabajadores industriales	437 010	515 190	404 480	678 296	499 050	378 597	233 452	255 597
Profesionistas, técnicos y personal adm.	68 809	58 629	110 714	70 420	46 479	53 928	35 399	40 331
Comerciantes	30 867	37 995	54 808	76 959	23 956	29 181	19 942	24 539
Trabajadores en servicios	266 865	218 994	234 696	282 389	266 162	145 378	122 902	126 363
No especificado	753 *	3 232 **	3 880 **	372 *	17 *	898 *	913 *	50 *
Posición en el trabajo	969 575	1 031 115	971 691	1 329 216	1 043 290	718 484	510 576	523 669
Sueldo fijo	632 107	743 215	657 723	828 208	565 199	514 083	389 090	440 145
Destajo por obra	304 497	240 978	266 815	333 750	430 136	165 722	92 258	52 289
Trabajador por su cuenta	16 812	25 938	32 558	55 391	34 056	25 463	21 634	21 634
Patrón	14 911 **	13 665	10 232	4 974 **	9 431	6 623 **	6 894	7 646
Familiar sin pago	325 *	181 *	885 *	53 *	391 *	230 *	194 *	799 *
Otro	509 *	6 655 **	2 789 *	106 251	3 814 **	3 608 *	503 *	1 105 **
No especificado	414 *	481 *	690 *	588 *	263 *	2 755 *	—	50 *

Continúa...

Cuadro 7.2.5.4.
Migrantes Procedentes de Estados Unidos.
Condición de ocupación y características laborales en Estados Unidos, 1995, 1999-2005

Condición de ocupación y características laborales en Estados Unidos	Año						2005	
	1995	1999	2000	2001	2002	2003		2004
Ingresos por rango de salario (dólares mensuales)	969 575	1 031 115	971 691	1 329 216	1 043 290	718 484	510 576	523 669
Sin ingreso	--	898 *	975 *	1 565 *	--	--	515 *	--
Menos de 1 000 dólares	468 581	215 547	182 882	191 088	133 493	76 347	54 607	29 205
De 1 000 a 1 499 dólares	269 182	322 204	304 346	634 420	416 287	203 781	165 700	154 232
De 1 500 a 1 999 dólares	107 307	226 814	192 187	215 520	283 514	170 527	91 186	111 752
De 2 000 a 2 499 dólares	42 080	77 757	103 718	108 615	90 569	108 572	79 294	90 491
De 2 500 a 2 999 dólares	29 223	77 340	31 457	42 062	24 095	42 116	28 576	27 955
De 3 000 o más dólares	48 907	92 562	101 980	87 424	64 681	81 832	72 583	92 473
No especificado	4 294 **	17 994	54 146	48 521	30 651	35 308	18 116	17 560
Condición de envío de remesas	969 575	1 031 115	971 691	1 329 216	1 043 290	718 484	510 576	523 669
Envío remesas	384 161	342 894	310 036	450 715	443 525	264 639	201 245	184 634
No envío remesas	567 820	614 517	598 331	775 389	494 387	380 542	284 980	316 044
No especificado	17 593	73 704	63 324	103 112	105 378	73 303	24 351	22 990

Notas: ¹ Incluye a los que permanecieron horas en Estados Unidos, o no especificaron el tiempo de permanencia (hasta el noveno levantamiento de la encuesta, 2003-2004).

² Comprende los sectores de minería y extracción del petróleo, y electricidad y agua.

-- Sin registro.

* Menos de diez casos muestrales.

** De 10 a 29 casos muestrales.

Concluye

Migrantes Procedentes de Estados Unidos residentes en México, 1995, 1999-2005

179	Cuadro 7.2.5.5.1.	Migrantes Procedentes de Estados Unidos residentes en México. Dimensión geográfica y temporal, entidad federativa y tipo de localidad de nacimiento, 1995, 1999-2005.
181	Cuadro 7.2.5.5.2.	Migrantes Procedentes de Estados Unidos residentes en México. Entidad federativa y tipo de localidad de residencia, 1995, 1999-2005.
183	Cuadro 7.2.5.5.3.	Migrantes Procedentes de Estados Unidos residentes en México. Características sociodemográficas, 1995, 1999-2005.
185	Cuadro 7.2.5.5.4.	Migrantes Procedentes de Estados Unidos residentes en México. Características del cruce hacia Estados Unidos, 1995, 1999-2005.
187	Cuadro 7.2.5.5.5.	Migrantes Procedentes de Estados Unidos residentes en México. Condición de ocupación y características laborales en Estados Unidos, 1995, 1999-2005.

Cuadro 7.2.5.5.1.
Migrantes Procedentes de Estados Unidos residentes en México.
Dimensión geográfica y temporal, entidad federativa y tipo de localidad de nacimiento,
1995, 1999-2005

Dimensión geográfica y temporal, entidad federativa y tipo de localidad de nacimiento	Año							
	1995	1999	2000	2001	2002	2003	2004	2005
Región de muestreo	433 452	382 505	327 535	680 875	558 664	324 854	325 911	255 227
Oeste	133 064	177 494	138 742	131 568	136 550	94 584	108 376	87 072
Centro	91 546	65 994	108 931	112 416	121 109	143 563	164 081	131 666
Este	208 842	139 017	79 863	436 890	301 004	86 707	53 454	36 489
Trimestre de año calendario	433 452	382 505	327 535	680 875	558 664	324 854	325 911	255 227
Primero	126 885	103 002	63 821	65 261	63 756	75 937	100 615	69 704
Segundo	83 506	91 612	83 861	174 661	114 089	64 163	74 586	50 521
Tercero	106 492	81 939	87 860	77 850	261 819	103 629	75 175	65 539
Cuarto	116 568	105 952	91 993	363 102	118 999	81 125	75 535	69 464
Entidad federativa	433 452	382 505	327 535	680 875	558 664	324 854	325 911	255 227
Aguascalientes	6 051 **	4 415 **	3 250	4 968	1 241 **	2 820 **	1 608 **	1 545
Baja California	1 186 **	1 765 *	1 847 **	982 **	2 116 **	325 *	572 **	989 **
Baja California Sur	—	582 *	794 *	574 *	205 *	—	—	842 *
Campeche	1 840 *	—	—	813 *	849 *	56 *	466 **	144 *
Coahuila de Zaragoza	24 996	9 454	5 018	2 721	1 929 **	2 624 **	2 038 **	2 471
Colima	3 979 **	3 949 **	2 409 **	3 299 **	3 159 **	3 616 **	1 134 **	2 882 **
Chiapas	769 *	3 666 **	6 879	59 762	58 840	20 237	20 750	20 182
Chihuahua	14 997	9 659	10 638	7 217	7 145	6 482	12 518	6 150
Distrito Federal	11 065	9 985	11 289	24 435	12 896	7 057	13 262	10 742
Durango	21 954	13 689	13 533	7 798	6 124	7 359	3 472	4 539
Guajuato	63 921	35 900	26 238	38 292	28 234	16 705	20 360	18 130
Guerrero	10 780	11 377	19 777	21 989	25 715	17 788	15 343	11 008
Hidalgo	7 531	7 642	4 053	9 030	11 412	8 304	8 519	9 301
Jalisco	28 650	30 673	27 886	28 816	27 516	21 495	18 533	14 042

Continúa...

Cuadro 7.2.5.5.1.
Migrantes Procedentes de Estados Unidos residentes en México.
Dimensión geográfica y temporal, entidad federativa y tipo de localidad de nacimiento,
1995, 1999-2005

Concluye

Dimensión geográfica y temporal, entidad federativa y tipo de localidad de nacimiento	Año							
	1995	1999	2000	2001	2002	2003	2004	2005
Entidad federativa	433 452	382 505	327 535	680 875	558 664	324 854	325 911	255 227
México	10 520	11 705	5 754	7 676	9 161	13 398	9 221	12 299
Michoacán de Ocampo	46 182	56 373	41 034	40 997	45 179	30 128	45 824	29 894
Morelos	2 409 **	6 764 **	4 947 **	9 506 **	7 018 **	3 097 **	2 113	5 922
Nayarit	7 695	6 035	8 203	6 316	11 209	13 915	12 296	7 355
Nuevo León	18 549	11 471	10 284	12 699	9 109	8 501	4 520	1 973 **
Oaxaca	14 044	17 294	16 394	27 737	56 596	19 502	14 949	14 399
Puebla	3 673 **	5 245 **	6 877	18 776	9 834	8 777	13 380	9 744
Querétaro de Arteaga	8 291	4 390	7 842	7 105	5 728	4 500	2 566	1 209
Quintana Roo	—	57 *	—	67 *	83 *	27 *	693 **	436 *
San Luis Potosí	29 389	20 126	9 716	99 860	11 317	12 149	8 830	5 314
Sinaloa	24 054	18 259	28 330	13 970	18 586	12 682	18 610	13 542
Sonora	21 096	18 906	25 654	15 693	15 298	29 414	32 624	21 452
Tabasco	547 *	925 *	660 *	2 191 *	44 423 **	2 421 *	1 424 *	876 **
Tamaulipas	19 536	17 334	10 204	86 192	14 335	13 651	7 509	4 742 **
Tlaxcala	65 *	1 551 *	2 307 *	716 *	32 855 **	1 372 **	1 139 **	388 *
Veracruz - Llave	9 366	16 669	7 156	68 036	65 348	20 144	19 034	13 977
Yucatán	63 *	642 *	442 *	2 339 *	4 253 *	1 513 *	2 835 *	664 *
Zacatecas	20 253	26 004	8 122	50 301	10 951	14 793	9 767	8 073
Tipo de localidad	433 452	382 505	327 535	680 875	558 664	324 854	325 911	255 227
Urbana	161 849	179 603	144 553	380 144	190 121	141 261	137 594	94 937
No urbana	270 996	202 479	182 578	300 193	367 272	183 345	187 710	159 147
No especificado	607 *	422 *	404 *	538 *	1 271 *	248 *	608 *	1 143 *

Notas: — Sin registro.

* Menos de diez casos muestrales.

** De 10 a 29 casos muestrales.

Cuadro 7.2.5.5.2.
Migrantes Procedentes de Estados Unidos residentes en México.
Entidad federativa y tipo de localidad de residencia, 1995, 1999-2005

Entidad federativa y tipo de localidad de residencia	Año							
	1995	1999	2000	2001	2002	2003	2004	2005
Entidad federativa	433 452	382 505	327 535	680 875	558 664	324 854	325 911	255 227
Aguascalientes	6 739	5 729 **	3 828	5 981	4 043	1 955 **	1 692 **	1 606
Baja California	1 158 **	6 148 **	1 167 **	1 221 **	894 **	631 **	370 **	1 631 **
Baja California Sur	763 *	2 437 *	1 148 *	3 146 *	167 *	65 *	1 093 **	1 502 *
Campeche	2 111 *	—	—	1 250 *	935 **	40 *	466 **	113 *
Coahuila de Zaragoza	26 569	11 051	5 456	3 298	4 859	5 235 **	2 496 **	2 662
Colima	5 372 **	3 068 **	2 993 **	3 998 **	4 115 **	3 795 **	1 694 **	3 133 **
Chiapas	747 *	3 116 **	6 996	63 666	17 338	20 689	20 631	19 668
Chihuahua	14 486	9 981	11 468	7 855	7 984	6 617	12 674	6 161
Distrito Federal	8 998	14 545	11 664	20 939	10 283	6 059	11 867	9 214
Durango	19 291	10 861	13 419	6 220	5 706	6 728	2 824	3 962
Guanajuato	63 421	36 458	26 020	37 486	26 909	16 432	19 803	17 236
Guerrero	8 555	9 233	18 047	18 662	23 356	17 603	14 232	10 261
Hidalgo	6 823	7 791	3 680	9 229	9 751	8 003	8 313	9 009
Jalisco	27 593	27 865	27 418	30 349	24 420	22 590	18 910	14 067
México	13 080	8 535	7 117	9 286	11 696	10 713	9 736	14 272
Michoacán de Ocampo	45 469	55 297	41 797	37 939	44 543	28 617	46 143	30 336
Morelos	2 874 **	7 837 **	4 986	11 495	8 641	3 244 **	2 631	7 084
Nayarit	6 220	6 334 **	8 096	8 407	12 923	14 363	12 502	7 577
Nuevo León	26 491	12 984	11 160	13 868	9 168	8 737	4 774	2 958

Continúa...

Cuadro 7.2.5.5.2.
Migrantes Procedentes de Estados Unidos residentes en México.
Entidad federativa y tipo de localidad de residencia, 1995, 1999-2005

Entidad federativa y tipo de localidad de residencia	Año										Concluye
	1995	1999	2000	2001	2002	2003	2004	2005			
Entidad federativa	433 452	382 505	327 535	680 875	558 664	324 854	325 911	255 227			
Oaxaca	11 840	16 194	15 107	26 792	53 521	18 870	14 369	13 672			
Puebla	3 123 **	2 499 **	6 075	17 238	50 082	8 358	14 217	9 502			
Querétaro de Arteaga	9 510	4 731	7 419	7 325	7 345	4 656	1 891	1 307			
Quintana Roo	—	57 *	—	792 *	307 *	116 *	828 **	460 **			
San Luis Potosí	25 012	20 658	8 828	94 984	7 226	15 522	8 710	4 835			
Sinaloa	21 464	20 765	25 744	13 407	19 040	12 686	18 496	12 789			
Sonora	26 273	17 734	30 878	17 892	18 360	32 313	34 006	22 573			
Tabasco	885 *	570 *	423 *	2 154 *	44 083 **	1 918 *	1 290 *	876 **			
Tamaulipas	19 351	16 908	9 780	86 463	16 785	13 365	7 978	4 594 **			
Tlaxcala	65 *	1 329 *	2 386 *	192 *	32 871 **	1 386 **	808 *	388 *			
Veracruz - Llave	9 198	17 382	6 540	67 260	65 376	17 893	18 928	13 149			
Yucatán	63 *	642 *	442 *	2 047 *	4 095 *	1 513 *	2 835 *	640 *			
Zacatecas	19 905	23 765	7 453	50 033	11 816	14 141	8 704	7 985			
No especificado	—	—	—	—	29 *	—	—	—			
Tipo de localidad	433 452	382 505	327 535	680 875	558 664	324 854	325 911	255 227			
Urbana	264 499	247 310	197 462	476 283	274 959	169 873	168 594	121 670			
No urbana	168 953	135 195	130 074	204 592	283 704	154 981	157 317	133 557			

Notas: — Sin registro.

* Menos de diez casos muestrales.

** De 10 a 29 casos muestrales.

Cuadro 7.2.5.5.3.
Migrantes Procedentes de Estados Unidos residentes en México.
Características sociodemográficas, 1995, 1999-2005

Características sociodemográficas	Año							
	1995	1999	2000	2001	2002	2003	2004	2005
Sexo								
Hombres	433 452	382 505	327 535	680 875	558 664	324 854	325 911	255 227
Mujeres	390 100	338 642	285 668	596 997	501 092	276 806	278 512	214 160
	43 352	43 863	41 867	83 878	57 572	48 048	47 399	41 067
Grupos de edad								
15 a 19 años	433 452	382 505	327 535	680 875	558 664	324 854	325 911	255 227
20 a 24 años	42 319	22 985	23 080	49 013	29 600	20 035	21 116	19 409
25 a 29 años	93 930	60 813	56 480	85 428	76 213	71 462	79 894	53 274
30 a 34 años	84 412	79 571	58 708	178 269	124 918	60 567	69 425	59 897
35 a 39 años	60 928	55 944	51 964	126 772	149 964	61 454	46 566	40 447
40 a 44 años	49 150	69 725	34 025	83 009	50 907	39 222	45 175	29 335
45 a 49 años	43 609	33 009	30 383	29 587	34 290	26 703	13 552	13 514
50 a 54 años	18 044	19 352	23 952	82 629	41 768	15 614	15 320	10 501
55 a 59 años	14 609	14 260	19 556	23 137	16 988	13 118	10 054	5 862
60 a 64 años	11 259	9 018	11 089	7 065	17 348	4 014	6 498	7 055
65 años o más	8 368	8 243	7 303	6 143	8 037	5 932	6 709	4 563
65 años o más	6 307	9 585	10 995	9 823	8 630	6 733	11 602	11 370
No especificado	516 *	—	—	—	—	—	—	—
Condición de alfabetismo								
Alfabeto	N.D.	382 505	327 535	680 875	558 664	324 854	325 911	255 227
Analfabeta	N.D.	364 780	309 732	661 780	535 620	310 458	313 377	242 206
No especificado	N.D.	17 299	17 714	18 321	22 931	14 054	12 387	12 996
	N.D.	426 *	89 *	774 *	113 *	342 *	147 *	25 *
Nivel educativo								
Sin escolaridad	433 452	382 505	327 535	680 875	558 664	324 854	325 911	255 227
Primaria incompleta	38 842	21 509	23 497	55 380	27 305	15 399	17 023	13 998
Primaria completa	117 745	77 296	66 990	117 933	151 170	62 129	49 259	33 184
Secundaria incompleta	109 728	100 422	71 886	112 657	136 105	80 621	64 078	56 861
Secundaria completa	34 871	23 199	30 877	103 868	33 722	26 364	32 296	24 961
Bachillerato incompleto	60 586	87 438	64 845	166 743	97 338	71 474	98 761	72 048
Bachillerato completo	18 072	16 481	22 228	49 546	58 705	23 317	17 626	16 576
Algún grado de licenciatura o más	29 515	27 024	19 570	30 138	30 554	24 284	31 183	22 349
	20 858	29 012	27 644	44 572	22 386	21 265	14 998	15 250
No especificado	3 234 *	124 *	—	36 *	1 379 *	—	687 *	—

Continúa...

Cuadro 7.2.5.5.3.
Migrantes Procedentes de Estados Unidos residentes en México.
Características sociodemográficas, 1995, 1999-2005

Características sociodemográficas	Año							Concluye
	1995	1999	2000	2001	2002	2003	2004	
Posición en el hogar	433 452	382 505	327 535	680 875	558 664	324 854	325 911	255 227
Jefe	282 000	250 984	203 751	437 729	411 378	203 117	205 194	151 601
Cónyuge	18 207	14 097	22 303	43 285	23 740	24 790	24 185	23 061
Hijo	118 698	102 932	81 697	183 925	114 478	83 487	87 019	70 403
Otro ¹	14 510	13 847	19 532	15 376	8 363	12 591	7 892	9 716
No especificado	37 *	645 *	252 *	561 *	705 *	869 *	1 621 *	446 *
Situación conyugal	433 452	382 505	327 535	680 875	558 664	324 854	325 911	255 227
Soltero	152 718	125 746	106 367	289 471	129 571	102 699	89 878	77 832
Casado	256 942	233 854	187 895	344 466	354 175	178 462	191 640	136 874
Unión libre	8 932	9 786	11 761	16 183	18 572	25 063	28 953	23 743
Separado-divorciado	9 491	7 370 **	14 241	20 526	52 361	14 419	10 384	9 170
Viudo	5 012 **	5 749	7 202	10 229	3 653	4 140	5 056	7 609
No especificado	357 *	—	70 *	—	332 *	71 *	—	—

Notas: ¹ Incluye: hermano(a), padre o/y madre, otros y sin relación de parentesco.

— Sin registro.

N.D. No disponible para este año.

* Menos de diez casos muestrales.

** De 10 a 29 casos muestrales.

Cuadro 7.2.5.5.4.
Migrantes Procedentes de Estados Unidos residentes en México.
Características del cruce hacia Estados Unidos, 1995, 1999-2005

Características del cruce hacia Estados Unidos	Año							
	1995	1999	2000	2001	2002	2003	2004	2005
Ciudad frontera de cruce hacia Estados Unidos	433 452	382 505	327 535	680 875	558 664	324 854	325 911	255 227
Tijuana (B. C.)	125 112	112 056	102 981	93 234	135 653	54 979	58 630	46 988
Mexicali (B. C.)	11 353	39 082	19 093	21 487	11 035	11 945	14 078	10 684
Nogales (Son.)	52 562	33 818	46 274	40 105	40 961	41 069	40 328	25 756
Ciudad Juárez (Chih.)	31 308	22 209	27 982	24 761	22 603	25 196	11 327	11 634
Piedras Negras (Coah.)	27 918	6 224	9 738	8 656	3 655	2 869 **	2 426 **	1 304 **
Nuevo Laredo (Tamps.)	86 203	58 167	30 620	43 006	48 265	17 575	6 489	9 244
Reynosa (Tamps.)	46 227	31 170	31 170	57 805	26 493	17 570	11 143 **	7 811 **
Matamoros (Tamps.)	25 779	20 696	8 813	293 547	82 653	38 599	26 953	12 723
Otra ciudad frontera	25 441	36 712	47 591	93 242	186 372	112 801	141 167	114 122
Viajó en avión directamente a Estados Unidos ¹	---	---	---	---	---	---	---	---
No especificado	1 550 **	3 226 **	3 273 **	5 033 **	974 **	2 251 **	735 *	27 *
Condición de documentos para cruzar	433 452	382 505	327 535	680 875	558 664	324 854	325 911	255 227
Con documentos ²	234 684	193 313	149 372	279 463	172 869	102 289	99 567	87 594
Sin documentos	198 608	189 117	177 988	401 412	385 770	222 552	226 223	167 353
No especificado	159 *	75 *	176 *	---	24 *	13 *	121 *	281 *
Condición de ayuda para cruzar	433 452	382 505	327 535	680 875	558 664	324 854	325 911	255 227
Con ayuda	64 456	70 043	78 854	238 573	185 051	109 040	130 303	124 291
Sin ayuda ²	368 596	305 933	246 439	441 536	372 559	214 987	194 550	130 936
No especificado	399 *	6 529 **	2 243 *	766 *	1 054 *	827 *	1 059 *	---
Condición de documentos para trabajar	433 452	382 505	327 535	680 875	558 664	324 854	325 911	255 227
Con documentos	181 694	130 967	70 267	113 432	93 401	30 872	32 741	29 090
Sin documentos	251 598	248 338	256 899	567 382	457 226	293 811	293 170	226 137
No especificado	159 *	3 199 *	369 *	61 *	8 036 *	171 *	---	---
Condición de experiencia migratoria previa en Estados Unidos	433 452	382 505	327 535	680 875	558 664	324 854	325 911	255 227
Con experiencia	261 784	117 864	120 043	172 470	114 325	90 381	97 902	76 588
Sin experiencia	126 836	185 923	172 546	473 308	404 982	218 788	208 410	169 069
No especificado	44 832	78 718	34 947	35 097	39 357	15 685	19 600	9 570

Continúa...

Cuadro 7.2.5.5.4.
Migrantes Procedentes de Estados Unidos residentes en México.
Características del cruce hacia Estados Unidos, 1995, 1999-2005

Concluye

Características del cruce hacia Estados Unidos	Año							
	1995	1999	2000	2001	2002	2003	2004	2005
Tiempo de estancia en Estados Unidos	433 452	382 505	327 535	680 875	558 664	324 854	325 911	255 227
Menos de un día ³	34 780	7 889	12 375	18 849	39 896	37 931	60 118	38 534
De un día a menos de un mes	60 949	55 595	53 483	35 759	46 295	55 747	67 496	79 882
De un mes a menos de tres meses	152 933	109 812	95 856	146 515	117 229	67 473	58 952	54 460
De tres meses a menos de un año	125 385	136 723	96 283	264 660	168 407	70 587	58 208	41 438
De un año a menos de tres años	43 270	50 749	42 563	114 046	91 367	56 974	56 638	28 799
De tres años o más	15 978	20 974	26 401	101 002	94 852	36 142	24 500	12 019
No especificado	155 *	762 *	575 *	44 *	617 **	---	---	96 *
Estado de mayor estancia en Estados Unidos⁴	398 516	373 854	314 586	661 982	518 151	286 923	265 793	216 693
Arizona	42 855	31 545	49 599	49 016	40 751	58 033	64 361	72 855
California	138 637	161 324	137 498	125 388	142 933	95 546	102 111	79 930
Nuevo México	5 537	4 686	3 583	3 989	7 265	2 654	5 461	3 148
Texas	151 964	110 932	72 623	330 666	89 062	55 246	31 124	30 803
Otro	58 551	61 090	50 248	151 628	237 246	68 274	46 094	25 854
No especificado	972 *	4 277 **	1 035 **	1 295 **	893 **	7 171	16 641	4 104
Condición de presencia de familiares o amigos en su lugar de destino⁴	398 516	373 854	314 586	661 982	518 151	286 923	265 793	216 693
Con familiares o amigos	289 680	284 587	249 360	506 682	324 799	197 313	182 625	133 233
Sin familiares o amigos	108 837	88 345	65 226	155 300	193 203	89 610	83 168	82 996
No especificado	---	922 *	---	---	149 *	---	---	465 *
Condición de ayuda por parte de esos familiares⁵	289 680	284 587	249 360	506 682	324 799	197 313	182 625	133 233
Con ayuda	242 892	227 942	220 519	473 191	246 955	173 594	169 396	120 376
Sin ayuda	46 788	56 645	28 840	33 491	77 844	23 719	13 228	12 857

Notas: ¹ Los migrantes que viajaron directamente en avión a Estados Unidos sólo se captan a partir del 10o. Levantamiento.

² Incluye a los que viajaron directamente a Estados Unidos por avión, esto se aplica a partir del 10o. Levantamiento.

³ Incluye a los que declararon permanecer horas en Estados Unidos.

⁴ Excluye a los migrantes que estuvieron menos de un día en Estados Unidos, o no especificaron el tiempo de permanencia (hasta el noveno levantamiento de la encuesta, 2003-2004).

⁵ Incluye sólo a los migrantes que declararon tener familiares en Estados Unidos.

— Sin registro. * Menos de diez casos muestrales. ** De 10 a 29 casos muestrales.

Cuadro 7.2.5.5.5.
Migrantes Procedentes de Estados Unidos residentes en México.
Condición de ocupación y características laborales en Estados Unidos, 1995, 1999-2005

Condición de ocupación y características laborales en Estados Unidos	Año							
	1995	1999	2000	2001	2002	2003	2004	2005
Condición de ocupación								
Ocupados	433 452	382 505	327 535	680 875	558 664	324 854	325 911	255 227
No ocupados ¹	307 904	277 266	205 664	499 316	384 082	184 699	149 655	93 418
No especificado	125 548	104 317	121 871	181 559	174 555	140 155	176 054	161 759
	—	922 *	—	—	28 *	—	203 *	50 *
Sector de actividad								
Agropecuaria	307 904	277 266	205 664	499 316	384 082	184 699	149 857	93 468
Manufacturero	113 823	96 349	62 717	102 873	102 931	53 809	45 283	26 337
Construcción	30 186	20 628	15 237	47 652	12 012	20 157	8 720	6 442
Comercio	70 503	54 673	47 553	137 081	139 435	50 451	43 545	23 787
Servicios	12 118	18 047	22 671	60 419	78 263	10 772	6 164	1 443 **
Otro ²	80 582	86 163	57 128	150 858	51 232	47 737	46 065	33 982
No especificado	692 *	47 *	300 *	343 *	187 *	1 205 *	80 *	1 131 *
	—	1 359 *	59 *	90 *	22 *	569 *	—	347 *
Ocupación								
Trabajadores agropecuarios	307 904	277 266	205 664	499 316	384 082	184 699	149 857	93 468
Trabajadores industriales	106 517	94 679	65 644	111 293	109 758	55 224	46 750	26 756
Profesionistas, técnicos y personal adm.	115 742	110 553	75 689	237 077	161 703	86 559	62 307	41 538
Comerciantes	7 735	7 044	6 855	12 886	2 521 **	6 289	2 369 **	1 924 **
Trabajadores en servicios	7 646 **	7 693 **	3 471 **	39 038	4 359 **	6 387	2 063 **	1 874 **
No especificado	70 264	56 099	53 411	98 938	105 723	29 918	36 368	21 326
	—	1 197 *	594 *	83 *	17 *	322 *	—	50 *
Posición en el trabajo								
Sueldo fijo	307 904	277 266	205 664	499 316	384 082	184 699	149 857	93 468
Destajador por obra	205 321	199 164	136 625	328 933	161 075	104 620	109 297	74 687
Trabajador por su cuenta	96 180	73 210	65 218	75 665	215 305	74 694	38 271	15 291
Patrón	5 886 **	3 479 **	3 167 **	2 079 **	4 371 **	2 404 **	1 880 **	2 990 **
Familiar sin pago	101 *	483 *	498 *	585 *	1 009 *	—	142 *	430 *
Otro	325 *	34 *	—	53 *	64 *	211 *	89 *	—
No especificado	91 *	896 *	155 *	91 917 **	2 026 **	15 *	178 *	20 *
	—	—	—	83 *	231 *	2 755 *	—	50 *

Continúa...

Cuadro 7.2.5.5.5.
Migrantes Procedentes de Estados Unidos residentes en México.
Condición de ocupación y características laborales en Estados Unidos, 1995, 1999-2005

Condición de ocupación y características laborales en Estados Unidos	Año										Concluye
	1995	1999	2000	2001	2002	2003	2004	2005			
Ingresos por rango de salario (dólares mensuales)	307 904	277 266	205 664	499 316	384 082	184 699	149 857	93 468			
Sin ingreso	---	410 *	46 *	1 565 *	---	---	---	---			
Menos de 1 000 dólares	196 804	98 569	64 799	90 354	55 463	40 144	26 390	9 472			
De 1 000 a 1 499 dólares	80 477	125 035	78 739	323 283	157 207	76 166	64 083	35 553			
De 1 500 a 1 999 dólares	17 440	31 017	37 490	43 514	130 344	36 218	28 897	21 471			
De 2 000 a 2 499 dólares	2 626 **	8 476	10 299	10 009	14 957	21 499	12 824	15 668			
De 2 500 a 2 999 dólares	1 563 **	3 581 **	3 763 **	4 171 **	3 933 **	2 983 **	5 453	1 654 **			
De 3 000 o más dólares	7 037 **	5 493 **	6 571	16 931	17 402	5 282	10 877	7 610			
No especificado	1 956 **	4 685	3 958	9 488	4 776	2 408 **	1 333 **	2 040 **			
Condición de envío de remesas	307 904	277 266	205 664	499 316	384 082	184 699	149 857	93 468			
Envío remesas	188 004	147 184	111 372	215 886	232 577	107 109	82 002	51 442			
No envió remesas	112 459	96 898	86 286	244 906	106 537	66 036	63 705	38 139			
No especificado	7 440	33 184	8 005	38 524	44 968	11 554	4 151	3 887 **			

Notas: ¹ Incluye a los que permanecieron horas en Estados Unidos, o no especificaron el tiempo de permanencia (hasta el noveno levantamiento de la encuesta, 2003-2004).

² Comprende los sectores de minería y extracción del petróleo, y electricidad y agua.

— Sin registro.

* Menos de diez casos muestrales.

** De 10 a 29 casos muestrales.

Migrantes Procedentes de Estados Unidos residentes en aquel país, 1995, 1999-2005

191	Cuadro 7.2.5.6.1.	Migrantes Procedentes de Estados Unidos residentes en aquel país. Dimensión geográfica y temporal, entidad federativa y tipo de localidad de nacimiento, 1995, 1999-2005.
193	Cuadro 7.2.5.6.2.	Migrantes Procedentes de Estados Unidos residentes en aquel país. Características sociodemográficas, 1995, 1999-2005.
195	Cuadro 7.2.5.6.3.	Migrantes Procedentes de Estados Unidos residentes en aquel país. Características del cruce hacia Estados Unidos, 1995, 1999-2005.
197	Cuadro 7.2.5.6.4.	Migrantes Procedentes de Estados Unidos residentes en aquel país. Condición de ocupación y características laborales en Estados Unidos, 1995, 1999-2005.

Cuadro 7.2.5.6.1.
Migrantes Procedentes de Estados Unidos residentes en aquel país.
Dimensión geográfica y temporal, entidad federativa y tipo de localidad de nacimiento, 1995, 1999-2005

Dimensión geográfica y temporal, entidad federativa y tipo de localidad de nacimiento	Año							
	1995	1999	2000	2001	2002	2003	2004	2005
Región de muestreo								
Oeste	775 108	889 649	973 361	972 213	808 493	684 010	497 733	561 679
Centro	174 877	236 659	257 016	315 912	293 243	216 289	199 589	256 452
Este	173 041	215 536	442 659	324 572	221 254	296 752	205 149	183 042
	427 191	437 454	273 687	331 729	293 995	170 969	92 995	122 185
Trimestre de año calendario								
Primero	775 108	889 649	973 361	972 213	808 493	684 010	497 733	561 679
Segundo	306 035	168 507	316 381	198 324	166 098	150 790	135 759	157 924
Tercero	131 831	274 991	204 888	176 968	228 132	175 719	99 307	91 297
Cuarto	167 238	158 690	199 887	218 897	129 346	172 617	142 469	156 116
	170 004	287 461	252 205	378 024	284 917	184 884	120 198	156 343
Entidad federativa								
Aguascalientes	775 108	889 649	973 361	972 213	808 493	684 010	497 733	561 679
Baja California	8 217 **	5 350 **	8 662	2 558 **	5 460	7 002 **	5 531	5 392 **
Baja California Sur	3 074 **	4 286 **	8 004	4 753	4 021 **	1 473 **	7 736 **	4 272 **
Campeche	471 *	1 066 *	261 *	766 *	557 *	233 *	625 *	786 *
	—	637 *	—	1 023 *	488 *	—	421 *	54 *
Coahuila de Zaragoza	63 883	56 929	38 521	38 254	32 069	46 519	38 739	58 092
Colima	4 526 **	9 130 **	10 087	6 407	12 672	10 374 **	3 943 **	8 120 **
Chiapas	905 *	1 000 *	3 135 **	15 535 **	1 717 **	1 785 **	1 502 **	3 872 **
Chihuahua	42 521	41 981	54 608	49 166	52 546	85 853	41 867	37 361
Distrito Federal	16 226	14 141	12 014	22 291	15 708	7 101	7 471	9 229
Durango	52 292	34 201	28 180	33 898	28 474	46 481	24 197	14 377
Guanajuato	77 682	99 007	50 479	119 480	69 878	51 430	29 756	44 688
Guerrero	9 093	13 133	26 390	19 091	34 205	13 508	15 515	14 130
Hidalgo	1 466 **	6 711 **	3 465	12 819	7 553	9 494	5 364 **	7 278 **
Jalisco	79 802	110 014	93 354	74 701	100 661	75 397	65 258	72 532

Continúa...

Cuadro 7.2.5.6.1.
Migrantes Procedentes de Estados Unidos residentes en aquel país.
Dimensión geográfica y temporal, entidad federativa y tipo de localidad de nacimiento, 1995, 1999-2005

Concluye

Dimensión geográfica y temporal, entidad federativa y tipo de localidad de nacimiento	Año							
	1995	1999	2000	2001	2002	2003	2004	2005
Entidad federativa	775 108	889 649	973 361	972 213	808 493	684 010	497 733	561 679
México	3 344 **	14 473	12 605	20 103	10 627	6 684	6 620	9 481
Michoacán de Ocampo	77 547	82 891	109 557	106 726	94 792	81 397	78 164	75 728
Morelos	1 679 **	2 604 **	4 782	4 265 **	6 103 **	4 784 **	3 522 **	6 796 **
Nayarit	15 044	15 244	22 099	24 101	30 434	14 229	17 455	19 847
Nuevo León	70 232	23 343	38 136	13 625	8 231	9 290 **	6 730 **	3 888 **
Oaxaca	3 857 **	13 092	26 359	11 978	12 658	16 064	6 988	13 983
Puebla	12 906 **	22 383 **	13 944	27 234	16 425	9 303	6 518	10 158
Querétaro de Arteaga	7 207 **	6 003 **	8 730	12 375 **	8 247 **	2 974 **	3 359 **	4 557 **
Quintana Roo	—	—	—	37 *	22 *	—	160 *	—
San Luis Potosí	63 221	79 948	28 968	71 679	60 435	14 207	10 238	8 508
Sinaloa	19 613	25 546	51 994	63 994	54 099	39 830	25 942	34 901
Sonora	30 401	61 479	207 439	111 955	58 250	62 164	40 337	58 704
Tabasco	430 *	1 292 *	2 314 *	6 101 **	1 659 *	390 *	299 *	387 *
Tamaulipas	38 799	82 658	58 038	11 111	21 748 **	20 857	5 350	9 078
Tlaxcala	117 *	1 046 *	317 *	4 709 *	2 159 *	3 133 *	891 *	1 396 *
Veracruz - Llave	7 669 **	15 352	10 757	32 134	22 184	7 397	10 962	6 157
Yucatán	950 *	463 *	1 542 *	1 129 *	1 195 *	332 *	74 *	1 201 *
Zacatecas	61 934	44 245	38 619	48 214	33 215	34 326	26 198	16 728
Tipo de localidad	775 108	889 649	973 361	972 213	808 493	684 010	497 733	561 679
Urbana	343 094	444 091	499 860	452 982	385 841	374 008	244 396	289 043
No urbana	430 849	442 926	472 869	517 262	421 592	309 225	251 059	272 146
No especificado	1 166 *	2 632 **	631 *	1 969 *	1 059 *	777 *	2 278 *	491 *

Notas: — Sin registro.

* Menos de diez casos muestrales.

** De 10 a 29 casos muestrales.

Cuadro 7.2.5.6.2.
Migrantes Procedentes de Estados Unidos residentes en aquel país.
Características sociodemográficas, 1995, 1999-2005

Características sociodemográficas	Año							
	1995	1999	2000	2001	2002	2003	2004	2005
Sexo								
Hombres	775 108	889 649	973 361	972 213	808 493	684 010	497 733	561 679
Mujeres	645 230	741 131	775 693	797 635	664 855	531 096	387 144	422 706
	129 878	148 517	197 668	174 577	143 637	152 914	110 589	138 974
Grupos de edad								
15 a 19 años	775 108	889 649	973 361	972 213	808 493	684 010	497 733	561 679
20 a 24 años	27 465	27 257	13 369	21 593	27 235	23 658	9 930	11 596
25 a 29 años	86 663	66 287	67 715	59 060	38 641	40 396	32 681	32 491
30 a 34 años	152 248	140 052	127 948	93 893	84 695	49 278	50 405	49 179
35 a 39 años	154 568	122 950	147 862	141 419	113 620	92 556	54 744	61 807
40 a 44 años	98 386	214 712	169 883	215 416	154 975	130 227	76 206	99 022
45 a 49 años	111 989	131 553	138 555	165 001	150 239	119 866	75 950	96 072
50 a 54 años	60 905	72 491	110 061	116 604	97 573	99 683	65 623	72 616
55 a 59 años	27 109	41 156	84 104	66 481	52 466	57 463	33 937	49 372
60 a 64 años	31 043	38 404	39 358	36 988	30 657	22 511	36 973	32 237
65 años o más	8 678	13 190	35 226	26 630	22 342	20 028	29 302	26 964
No especificado	15 933	21 296	39 267	29 049	36 031	28 342	31 982	30 323
	122 *	300 *	14 *	77 *	19 *	—	—	—
Condición de alfabetismo								
Alfabeta	N.D.	889 649	973 361	972 213	808 493	684 010	497 733	561 679
Analfabeta	N.D.	868 351	953 295	954 048	787 581	662 408	485 801	547 272
No especificado	N.D.	19 740	19 954	17 521	20 179	21 361	11 561	14 106
	N.D.	1 558 *	113 *	643 *	733 *	241 *	370 *	302 *
Nivel educativo								
Sin escolaridad	775 108	889 649	973 361	972 213	808 493	684 010	497 733	561 679
Primaria incompleta	23 897	25 052	29 796	29 765	31 386	26 010	20 959	26 272
Primaria completa	145 269	115 473	152 242	153 537	165 454	110 639	84 416	82 826
Secundaria incompleta	169 381	225 599	230 766	253 295	204 437	168 263	124 134	124 626
Secundaria completa	49 230	98 378	64 296	118 059	66 395	53 681	29 792	43 006
Bachillerato incompleto	167 782	180 453	208 760	189 417	166 040	139 541	119 214	159 795
Bachillerato completo	54 645	80 373	70 426	47 977	60 567	46 786	28 795	21 311
Algún grado de licenciatura o más	90 998	105 705	136 698	93 607	65 282	81 700	57 290	72 217
No especificado	72 558	58 458	79 873	86 515	48 784	56 696	32 941	31 626
	1 348 *	157 *	504 *	41 *	148 *	695 *	193 *	—

Continúa...

Cuadro 7.2.5.6.2.
Migrantes Procedentes de Estados Unidos residentes en aquel país.
Características sociodemográficas, 1995, 1999-2005

Características sociodemográficas	Año						2005	Concluye
	1995	1999	2000	2001	2002	2003		
Posición en el hogar	775 108	889 649	973 361	972 213	808 493	684 010	497 733	561 679
Jefe	592 795	697 297	715 066	754 487	623 930	496 863	365 042	404 904
Cónyuge	74 850	89 458	126 528	115 725	89 746	101 886	72 291	83 410
Hijo	96 129	79 425	104 101	54 489	72 267	57 482	36 935	45 616
Otro ¹	10 634	22 533	27 179	45 581	21 630	27 066	22 934	26 112
No especificado	700 *	934 *	488 *	1 931 *	919 *	714 *	531 *	1 638 *
Situación conyugal	775 108	889 649	973 361	972 213	808 493	684 010	497 733	561 679
Soltero	143 030	156 085	160 615	125 778	119 758	104 453	73 434	82 786
Casado	591 568	688 828	733 233	758 687	632 557	514 288	376 465	426 722
Unión libre	11 381	15 671	25 399	48 705	22 242	14 816	11 879	13 186
Separado-divorciado	12 774	20 551	32 861	23 305	22 912	35 071	21 543	22 657
Viudo	16 355 **	8 425	21 254	15 737	11 022	15 382	14 190	16 218
No especificado	—	89 *	—	—	—	—	222 *	111 *

Notas: ¹ Incluye: hermano(a), padre o/y madre, otros y sin relación de parentesco.

— Sin registro.

N.D. No disponible para este año.

* Menos de diez casos muestrales.

** De 10 a 29 casos muestrales.

Cuadro 7.2.5.6.3.
Migrantes Procedentes de Estados Unidos residentes en aquel país.
Características del cruce hacia Estados Unidos, 1995, 1999-2005

Características del cruce hacia Estados Unidos	Año							
	1995	1999	2000	2001	2002	2003	2004	2005
Ciudad fronteriza de cruce hacia Estados Unidos	775 108	889 649	973 361	972 213	808 493	684 010	497 733	561 679
Tijuana (B. C.)	177 609	171 294	225 049	237 719	215 743	157 222	150 727	176 465
Mexicali (B. C.)	8 027	51 572	34 388	56 899	49 713	36 639	24 756	26 309
Nogales (Son.)	65 131	110 151	303 048	216 191	111 665	116 388	88 813	114 998
Ciudad Juárez (Chih.)	98 269	77 580	87 132	73 000	86 687	149 502	92 974	57 609
Piedras Negras (Coah.)	69 634	69 918	44 215	44 211	32 987	59 959	44 219	62 681
Nuevo Laredo (Tamps.)	171 521	66 041	56 726	60 131	125 727	63 582	21 639	40 410
Reynosa (Tamps.)	70 210	238 702	125 972	117 803	30 769	17 699	3 418 **	7 051 **
Matamoros (Tamps.)	53 782	53 224	38 333	115 343	106 974	33 982	13 026	12 365
Otra ciudad fronteriza	40 805	34 250	43 247	37 272	36 651	40 128	38 111	21 724
Viajó en avión directamente a Estados Unidos ¹	---	---	---	---	---	---	19 260	41 690
No especificado	22 121	16 917	15 250	13 644	11 577	8 908	789 **	378 *
Condición de documentos para cruzar	775 108	889 649	973 361	972 213	808 493	684 010	497 733	561 679
Con documentos ²	719 531	786 886	852 621	815 554	673 743	608 496	437 653	486 122
Sin documentos	55 045	101 343	120 650	156 659	134 750	74 012	60 080	75 091
No especificado	533 *	1 420 *	91 *	---	---	1 502 *	---	467 *
Condición de ayuda para cruzar	775 108	889 649	973 361	972 213	808 493	684 010	497 733	561 679
Con ayuda	17 358	42 781	47 706	82 304	56 083	30 109	24 694	36 217
Sin ayuda ²	757 266	827 367	919 739	888 352	751 689	651 686	469 337	525 184
No especificado	484 *	19 501	5 917 **	1 557 *	721 *	2 214 **	3 702 **	279 *
Condición de documentos para trabajar	775 108	889 649	973 361	972 213	808 493	684 010	497 733	561 679
Con documentos	669 204	728 507	791 863	747 342	625 459	571 621	414 545	472 013
Sin documentos	104 291	152 933	179 319	222 830	182 868	111 712	81 421	89 437
No especificado	1 613 **	8 208 **	2 179 *	2 040 *	166 *	676 *	1 768 *	229 *
Condición de experiencia migratoria previa en Estados Unidos	775 108	889 649	973 361	972 213	808 493	684 010	497 733	561 679
Con experiencia	644 671	513 562	312 535	464 875	336 569	288 099	234 647	317 201
Sin experiencia	104 347	194 146	317 405	211 123	200 120	182 908	109 669	94 813
No especificado	26 090	181 941	343 421	296 215	271 804	213 003	153 417	149 665

Continúa...

Cuadro 7.2.5.6.3.
Migrantes Procedentes de Estados Unidos residentes en aquel país.
Características del cruce hacia Estados Unidos, 1995, 1999-2005

Concluye

Características del cruce hacia Estados Unidos	Año							
	1995	1999	2000	2001	2002	2003	2004	2005
Tiempo de estancia en Estados Unidos	775 108	889 649	973 361	972 213	808 493	684 010	497 733	561 679
Menos de un día ³	7 108 **	2 618 *	4 394 **	265 *	774 *	375 **	586 *	196 *
De un día a menos de un mes	42 717	45 721	135 260	64 605	41 636	46 543	40 955	44 926
De un mes a menos de tres meses	150 562	131 579	210 154	134 111	128 196	140 577	123 126	135 163
De tres meses a menos de un año	201 326	331 194	263 289	370 516	231 675	206 171	147 337	156 192
De un año a menos de tres años	184 005	230 840	206 511	273 094	248 991	181 131	113 649	145 112
De tres años o más	187 348	143 945	151 606	127 590	155 511	108 810	71 962	79 590
No especificado	2 043 *	3 751 **	2 146 **	2 032 *	1 709 *	403 *	118 *	501 *
Estado de mayor estancia (residencia) en Estados Unidos⁴	765 958	883 280	966 820	969 916	806 010	683 233	497 146	561 483
Arizona	39 482	88 523	269 979	191 431	99 637	102 724	66 498	88 229
California	255 344	267 254	325 279	359 587	337 267	269 146	246 842	276 996
Nuevo México	13 596	11 372	19 215	14 248	17 595	22 779	13 968	11 993
Texas	339 080	370 681	232 105	262 809	175 874	165 200	110 101	129 076
Otro	118 144	143 200	119 999	139 873	175 138	117 970	58 830	53 820
No especificado	312 *	2 249 **	242 *	1 968 **	499 *	5 414 **	907 *	1 369 *
Condición de presencia de familiares o amigos en su lugar de destino⁴	765 958	883 280	966 820	969 916	806 010	683 233	497 146	561 483
Con familiares o amigos	658 414	829 140	913 625	930 109	737 990	637 357	459 317	506 523
Sin familiares o amigos	107 544	54 140	53 196	39 806	68 020	45 713	37 000	54 692
No especificado	--	--	--	--	--	163 *	830 *	269 *
Condición de ayuda por parte de esos familiares⁵	658 414	829 140	913 625	930 109	737 990	637 357	459 317	506 523
Con ayuda	479 110	385 901	362 876	462 580	321 788	189 593	144 422	181 367
Sin ayuda	179 304	443 239	550 748	467 530	416 202	447 764	314 895	325 156

Notas: ¹ Los migrantes que viajaron directamente en avión a Estados Unidos sólo se captan a partir del 10o. Levantamiento.

² Incluye a los que viajaron directamente a Estados Unidos por avión, esto se aplica a partir del 10o. Levantamiento.

³ Incluye a los que declararon permanecer horas en Estados Unidos.

⁴ Excluye a los migrantes que estuvieron menos de un día en Estados Unidos, o no especificaron el tiempo de permanencia (hasta el noveno levantamiento de la encuesta, 2003-2004).

⁵ Incluye sólo a los migrantes que declararon tener familiares en Estados Unidos.

-- Sin registro. * Menos de diez casos muestrales. ** De 10 a 29 casos muestrales.

Cuadro 7.2.5.6.4.
Migrantes Procedentes de Estados Unidos residentes en aquel país.
Condición de ocupación y características laborales en Estados Unidos, 1995, 1999-2005

Condición de ocupación y características laborales en Estados Unidos	Año							
	1995	1999	2000	2001	2002	2003	2004	2005
Condición de ocupación								
Ocupados	775 108	889 649	973 361	972 213	808 493	684 010	497 733	561 679
No ocupados ¹	661 671	753 849	766 027	829 900	659 209	533 785	360 719	429 719
No especificado	113 437	135 800	206 999	142 313	148 336	150 091	137 014	131 479
	—	—	335 *	—	948 *	134 *	—	481 *
Sector de actividad								
Agropecuaria	661 671	753 849	766 027	829 900	659 209	533 785	360 719	430 201
Manufacturero	88 160	117 403	109 978	123 675	96 191	67 349	57 969	51 866
Construcción	169 508	115 844	94 437	123 631	126 757	84 795	45 332	38 570
Comercio	135 841	163 503	147 128	205 436	145 140	129 757	90 392	126 499
Servicios	60 729	73 979	115 979	72 953	65 709	42 113	26 808	41 926
Otro ²	204 729	278 743	296 818	278 493	224 516	205 999	138 031	169 843
	2 289 *	2 533 *	652 *	25 093 **	864 *	2 746 *	1 696 *	1 188 *
No especificado	414 *	1 843 **	1 034 *	621 *	31 *	1 026 *	491 *	308 *
Ocupación								
Trabajadores agropecuarios	661 671	753 849	766 027	829 900	659 209	533 785	360 719	430 201
Trabajadores industriales	58 754	102 395	97 470	109 488	97 868	55 278	51 219	50 033
Profesionistas, técnicos y personal adm.	321 268	404 636	328 790	441 218	337 347	292 038	171 145	214 059
Comerciantes	61 074	51 585	103 859	57 534	43 958	47 639	33 030	38 407
Trabajadores en servicios	23 221	30 302	51 336	37 921	19 597	22 793	17 879	22 665
No especificado	196 601	162 895	181 285	183 451	160 439	115 460	86 535	105 036
	753 *	2 035 **	3 286 **	289 *	—	576 *	913 *	—

Continúa...

Cuadro 7.2.5.6.4.
Migrantes Procedentes de Estados Unidos residentes en aquel país.
Condición de ocupación y características laborales en Estados Unidos, 1995, 1999-2005

Condición de ocupación y características laborales en Estados Unidos	Año							Concluye
	1995	1999	2000	2001	2002	2003	2004	
Posición en el trabajo	661 671	753 849	766 027	829 900	659 209	533 785	360 719	430 201
Sueldo fijo	426 786	544 052	521 097	499 275	404 125	409 463	279 792	365 459
Destajo por obra	208 317	167 768	201 596	258 085	214 831	91 028	53 986	36 998
Trabajador por su cuenta	10 926	22 459	29 391	53 312	29 685	23 059	19 758	18 644
Patrón	14 810 **	13 182	9 734	4 390 **	8 422	6 623 **	6 752	7 216
Familiar sin pago	---	147 *	885 *	---	327 *	18 *	105 *	799 *
Otro	418 *	5 759 *	2 634 *	14 334 **	1 788 *	3 593 *	325 *	1 085 *
No especificado	414 *	481 *	690 *	505 *	31 *	---	---	---
Ingresos por rango de salario (dólares mensuales)	661 671	753 849	766 027	829 900	659 209	533 785	360 719	430 201
Sin ingreso	---	488 *	928 *	---	---	---	515 *	---
Menos de 1 000 dólares	271 777	116 977	118 084	100 734	78 030	36 203	28 217	19 732
De 1 000 a 1 499 dólares	188 705	197 169	225 607	311 137	259 080	127 615	101 617	118 679
De 1 500 a 1 999 dólares	89 867	195 797	154 697	172 005	153 170	134 310	62 289	90 281
De 2 000 a 2 499 dólares	39 454	69 280	93 419	98 607	75 612	87 073	66 470	74 823
De 2 500 a 2 999 dólares	27 660	73 760	27 695	37 891	20 162	39 133	23 123	26 302
De 3 000 o más dólares	41 871	87 068	95 409	70 493	47 279	76 550	61 706	84 863
No especificado	2 338 **	13 309	50 188	39 033	25 875	32 900	16 783	15 521
Condición de envío de remesas	661 671	753 849	766 027	829 900	659 209	533 785	360 719	430 201
Envío remesas	196 157	195 710	198 663	234 829	210 948	157 529	119 244	133 192
No envió remesas	455 361	517 618	512 045	530 483	387 851	314 506	221 275	277 905
No especificado	10 153	40 521	55 318	64 588	60 410	61 749	20 200	19 103

Notas: ¹ Incluye a los que permanecieron horas en Estados Unidos, o no especificaron el tiempo de permanencia (hasta el noveno levantamiento de la encuesta, 2003-2004).

² Comprende los sectores de minería y extracción del petróleo, y electricidad y agua.

--- Sin registro.

* Menos de diez casos muestrales.

** De 10 a 29 casos muestrales.

7.3 Migrantes Devueltos por la Patrulla Fronteriza, 1995, 1999-2005

201	Cuadro 7.3.1.	Migrantes Devueltos por la Patrulla Fronteriza. Dimensión geográfica y temporal, entidad federativa y tipo de localidad de residencia, 1995, 1999-2005.
203	Cuadro 7.3.2.	Migrantes Devueltos por la Patrulla Fronteriza. Características sociodemográficas, 1995, 1999-2005.
205	Cuadro 7.3.3.	Migrantes Devueltos por la Patrulla Fronteriza. Condición de actividad y características laborales en su lugar de residencia, 1995, 1999-2005.
207	Cuadro 7.3.4.	Migrantes Devueltos por la Patrulla Fronteriza. Características del cruce hacia Estados Unidos, 1995, 1999-2005.

Cuadro 7.3.1.
Migrantes Devueltos por la Patrulla Fronteriza.
Dimensión geográfica y temporal, entidad federativa y tipo de localidad de residencia, 1995, 1999-2005

Dimensión geográfica y temporal, entidad federativa y tipo de localidad de residencia	Año							
	1995	1999	2000	2001	2002	2003	2004	2005
Región de muestreo	636 877	619 554	772 294	590 733	536 336	426 026	402 448	479 368
Oeste	334 863	204 609	319 132	257 760	166 351	145 663	136 597	151 847
Centro	155 658	177 269	221 820	166 412	231 374	185 968	191 685	259 656
Este	146 357	237 676	231 341	166 561	138 611	94 394	74 166	67 865
Trimestre de año calendario	636 877	619 554	772 294	590 733	536 336	426 026	402 448	479 368
Primero	169 416	187 573	286 589	238 683	176 413	151 794	108 239	138 198
Segundo	208 243	144 438	212 016	176 941	135 136	105 062	143 711	140 486
Tercero	154 818	135 708	154 456	119 721	124 096	91 825	83 890	114 544
Cuarto	104 400	151 834	119 233	55 388	100 691	77 344	66 608	86 140
Entidad federativa	636 877	619 554	772 294	590 733	536 336	426 026	402 448	479 368
Aguascalientes	7 758	4 145	6 978	3 917	4 015	4 306	4 381	4 578
Baja California	38 738	28 298	43 427	29 520	24 727	15 897	15 705	25 711
Baja California Sur	762 *	53 *	2 167 *	204 *	620 *	475 *	176 *	--
Campeche	487 *	790 *	1 771 **	640 *	321 **	343 *	722 **	2 086 **
Coahuila de Zaragoza	13 404	12 856	15 723	11 605	11 636	6 067	3 431	3 964
Colima	9 646	1 655 **	3 190	2 431 **	3 904	3 826 **	2 424	4 022 **
Chiapas	4 731	15 182	32 269	17 448	39 258	36 834	26 389	48 745
Chihuahua	35 607	22 401	19 152	16 619	18 018	16 507	15 017	16 727
Distrito Federal	28 044	18 670	26 226	19 906	16 607	12 586	11 589	10 438
Durango	18 292	21 035	17 033	7 543	10 168	7 028	8 327	7 076
Guanajuato	57 042	54 395	65 693	46 296	32 641	28 508	29 822	25 286
Guerrero	22 010	27 232	39 910	29 540	22 468	24 800	21 688	30 421
Hidalgo	9 686	14 277	18 819	17 055	15 561	13 803	14 664	13 164
Jalisco	51 154	40 810	48 342	43 036	31 761	26 293	20 899	20 043

Continúa...

Cuadro 7.3.1.
Migrantes Devueltos por la Patrulla Fronteriza.
Dimensión geográfica y temporal, entidad federativa y tipo de localidad de residencia, 1995, 1999-2005

Dimensión geográfica y temporal, entidad federativa y tipo de localidad de residencia	Año						Concluye	
	1995	1999	2000	2001	2002	2003		2004
Entidad federativa	636 877	619 554	772 294	590 733	536 336	426 026	402 448	479 368
México	23 984	25 670	43 166	25 181	23 673	18 373	20 728	24 997
Michoacán de Ocampo	62 207	56 235	77 194	63 565	57 349	39 376	33 587	38 510
Morelos	11 734	9 015	16 797	10 289	8 286	5 306	5 690	8 743
Nayarit	16 643	11 031	13 543	9 938	10 089	5 238	7 448	6 098
Nuevo León	14 350	14 818	12 398	12 698	14 099	5 756	4 629	3 897
Oaxaca	24 391	32 152	48 789	39 151	45 901	38 147	26 721	32 373
Puebla	19 117	17 261	41 277	37 345	30 932	18 984	29 442	31 882
Querétaro de Arteaga	6 269	19 353	10 827	5 810	6 984	6 569	6 667	7 037
Quintana Roo	305 *	462 *	447 **	1 283 **	361 *	907 **	598 **	3 352 **
San Luis Potosí	17 412	32 268	20 664	22 784	11 349	9 897	10 007	12 667
Sinaloa	30 726	31 887	32 259	26 208	20 912	16 525	14 284	13 517
Sonora	33 358	33 547	30 163	20 737	19 810	12 651	20 973	15 044
Tabasco	33 *	1 183 **	5 554	3 728	1 626 **	1 414 **	1 381 **	2 442 **
Tamaulipas	45 822	17 672	9 749	13 287	8 664	6 080	6 363	8 295
Tlaxcala	808 **	1 941 **	3 821	4 168	6 415	2 031 **	2 013 **	3 497
Veracruz - Llave	16 297	29 010	35 374	32 964	23 262	30 211	25 599	37 744
Yucatán	1 053 *	613 *	3 128 **	3 853 **	1 050 *	1 331 *	720 *	1 462 **
Zacatecas	14 873	22 707	26 444	11 988	13 869	9 955	10 367	7 551
No especificado	133 *	927 *	—	—	—	—	—	—
Tipo de localidad	636 877	619 554	772 294	590 733	536 336	426 026	402 448	479 368
Urbana	466 118	386 376	462 716	360 024	320 291	235 235	219 686	239 121
No urbana	170 760	233 178	309 578	230 709	216 044	190 790	182 694	240 247
No especificado	—	—	—	—	—	—	68 *	—

Notas: — Sin registro.

* Menos de diez casos muestrales.

** De 10 a 29 casos muestrales.

Cuadro 7.3.2.
Migrantes Devueltos por la Patrulla Fronteriza.
Características sociodemográficas, 1995, 1999-2005

Características sociodemográficas	Año							
	1995	1999	2000	2001	2002	2003	2004	2005
Sexo		619 554	772 294	590 733	536 336	426 026	402 448	479 368
Hombres	535 848	511 318	629 312	492 968	439 599	355 300	340 809	397 491
Mujeres	101 029	108 236	142 982	97 765	96 737	70 726	61 640	81 877
Grupos de edad	636 877	619 554	772 294	590 733	536 336	426 026	402 448	479 368
15 a 19 años	129 739	115 548	130 783	86 131	75 551	67 249	63 107	80 496
20 a 24 años	200 649	156 768	214 316	164 396	152 969	109 377	110 670	124 495
25 a 29 años	140 344	133 690	169 296	153 743	124 644	100 504	104 117	116 169
30 a 34 años	76 132	93 353	105 241	84 066	76 151	66 162	63 091	78 045
35 a 39 años	40 679	65 923	76 916	58 628	52 994	39 194	34 813	46 040
40 a 44 años	29 935	31 424	42 983	23 812	28 001	24 419	16 846	18 415
45 a 49 años	9 192	13 504	22 077	12 563	19 004	11 480	5 269	9 418
50 a 54 años	6 409	5 736	6 219	3 447	4 078	4 839	2 435	4 169
55 a 59 años	1 850 **	1 638 **	1 415 **	2 669 **	1 771 **	1 356 **	1 806 **	1 771 **
60 a 64 años	1 618 **	688 *	910 **	115 *	933 *	975 **	198 *	209 *
65 años o más	306 *	391 *	2 100 **	1 158 *	186 *	465 *	78 *	64 *
No especificado	24 *	891 *	37 *	7 *	53 *	7 *	19 *	78 *
Condición de alfabetismo	N.D.	619 554	772 294	590 733	536 336	426 026	402 448	479 368
Alfabeto	N.D.	583 944	733 509	567 665	514 963	396 178	386 550	454 820
Analfabeta	N.D.	35 073	38 662	21 522	21 373	29 848	15 212	24 458
No especificado	N.D.	537 *	122 *	1 546 *	—	—	686 *	90 *
Nivel educativo	636 877	619 554	772 294	590 733	536 336	426 026	402 448	479 368
Sin escolaridad	44 566	34 532	44 326	19 721	24 402	30 719	16 174	22 137
Primaria incompleta	117 326	134 004	133 604	88 259	83 489	64 348	47 640	55 476
Primaria completa	199 348	160 509	218 471	167 642	140 085	121 842	91 872	108 386
Secundaria incompleta	58 096	71 858	101 981	82 468	76 541	53 273	43 932	52 742
Secundaria completa	134 145	147 969	179 005	157 438	147 121	108 408	134 332	161 958
Bachillerato incompleto	30 466	29 395	35 806	27 540	25 334	18 709	24 977	25 734
Bachillerato completo	36 586	34 423	45 143	42 386	33 978	23 614	39 072	45 664
Algún grado de licenciatura o más	11 846	6 165	13 668	5 144	5 262	3 595	4 084	7 271
No especificado	4 500 **	699 *	291 *	136 *	124 *	1 518 *	365 *	—

Continúa...

Cuadro 7.3.2.
Migrantes Devueltos por la Patrulla Fronteriza.
Características sociodemográficas, 1995, 1999-2005

Características sociodemográficas	Año						Concluye	
	1995	1999	2000	2001	2002	2003		2004
Posición en el hogar	636 877	619 554	772 294	590 733	536 336	426 026	402 448	479 368
Jefe	290 380	308 363	389 930	281 610	275 045	224 998	209 290	235 807
Cónyuge	36 511	38 262	42 198	37 517	29 601	31 073	30 615	32 343
Hijo	289 029	242 244	296 782	237 394	211 796	149 504	146 896	191 777
Otro ¹	20 614	26 470	40 101	33 050	17 781	17 469	14 639	18 450
No especificado	343 *	4 215 **	3 282 **	1 162 *	2 114 **	2 982 **	1 008 *	992 **
Situación conyugal	636 877	619 554	772 294	590 733	536 336	426 026	402 448	479 368
Soltero	355 152	310 060	360 217	283 862	238 882	178 990	168 684	215 854
Casado	240 362	273 765	348 027	256 527	238 661	196 773	189 376	195 641
Unión libre	29 571	25 689	39 226	33 042	41 803	34 185	37 872	49 663
Separado-divorciado	9 117	8 189	17 085	14 659	13 403	12 605	5 384	15 996
Viudo	2 676	1 851	7 647	2 508	3 488	2 655 **	665 **	2 075 **
No especificado	--	--	91 *	135 *	97 *	818 *	467 *	140 *

Notas: ¹ Incluye: hermano(a), padre o/ya madre, otros y sin relación de parentesco.

-- Sin registro.

N.D. No disponible para este año.

* Menos de diez casos muestrales.

** De 10 a 29 casos muestrales.

Cuadro 7.3.3.
Migrantes Devueltos por la Patrulla Fronteriza.
Condición de actividad y características laborales en su lugar de residencia, 1995, 1999-2005

Condición de actividad y características laborales en su lugar de residencia	Año							
	1995	1999	2000	2001	2002	2003	2004	2005
Condición de actividad	636 877	619 554	772 294	590 733	536 336	426 026	402 448	479 368
Población económicamente activa	516 221	477 423	592 044	455 933	440 046	350 781	327 413	389 842
Ocupados	451 376	355 224	459 413	371 467	365 932	303 385	275 911	315 097
Desocupados	64 845	122 199	132 632	84 466	74 115	47 396	51 503	74 745
Población no económicamente activa	116 562	134 785	174 581	131 880	93 598	71 338	73 917	88 598
Estudiante	17 472	9 503	6 522	7 652	5 179	3 134	7 564	6 408
Ama de casa	24 633	20 295	26 173	20 163	15 765	16 350	18 470	22 690
Jubilado o pensionado	614 *	784 **	1 272 **	410 *	111 *	356 *	179 *	716 *
Otras razones ¹	73 844	104 203	140 615	103 656	72 543	51 499	47 705	58 783
No especificado	4 094 **	7 346	5 669	2 920 **	2 691 **	3 907 **	1 118 *	928 *
Sector de actividad	451 376	355 224	459 413	371 467	365 932	303 385	275 911	315 097
Agropecuaria	156 551	116 023	146 529	121 627	148 315	129 896	106 184	135 121
Manufacturero	74 962	47 387	68 698	52 590	43 944	35 021	28 661	32 029
Construcción	78 611	66 950	88 002	64 743	56 938	45 418	49 931	56 385
Comercio	46 570	48 009	48 430	47 342	42 810	39 341	37 426	32 422
Servicios	92 279	71 399	105 291	79 922	71 056	51 116	51 279	57 438
Otro ²	1 639 **	1 569 *	470 **	765 **	549 **	630 **	606 *	137 *
No especificado	764 *	3 888 **	1 992 **	4 479 **	2 319 **	1 962 *	1 823 **	1 564 *
Ocupación	451 376	355 224	459 413	371 467	365 932	303 385	275 911	315 097
Trabajadores agropecuarios	151 373	114 431	142 354	115 518	147 589	130 408	105 257	135 023
Trabajadores industriales	178 880	136 877	188 651	145 443	125 551	99 024	94 144	102 076
Profesionistas, técnicos y personal adm.	18 681	8 890	21 928	17 460	16 246	8 276	11 198	8 689
Comerciantes	41 050	36 695	35 942	32 174	32 728	30 894	27 841	29 985
Trabajadores en servicios	60 125	55 181	68 931	56 274	41 681	33 523	35 867	37 776
No especificado	1 267 *	3 150 **	1 607 **	4 599 **	2 136 **	1 259 *	1 604 *	1 548 *

Continúa...

Cuadro 7.3.3.
Migrantes Devueltos por la Patrulla Fronteriza.
Condición de actividad y características laborales en su lugar de residencia, 1995, 1999-2005

Condición de actividad y características laborales en su lugar de residencia	Año						Concluye	
	1995	1999	2000	2001	2002	2003		2004
Posición en el trabajo	451 376	355 224	459 413	371 467	365 932	303 385	275 911	315 097
Sueldo fijo	298 645	223 346	318 291	257 194	242 644	194 606	211 991	250 286
Destajo por obra	77 570	66 854	80 361	59 202	47 322	60 095	35 245	29 889
Trabajador por su cuenta	46 667	35 573	37 812	35 905	56 230	38 410	21 309	23 688
Patrón	3 864 **	5 421	1 571 **	1 186 **	978 **	425 **	494 **	3 138 **
Familiar sin pago	21 454	19 498	14 662	10 185	14 029	7 274	4 844	5 917
Otro	659 *	2 329 **	3 899	2 989	2 086 **	497 **	738 *	1 027 **
No especificado	2 516 **	2 203 **	2 816 **	4 807 **	2 643 **	2 078 **	1 289 **	1 152 *
Ingresos por múltiplos de salario mínimo ³	451 376	355 224	459 413	371 467	365 932	303 385	275 911	315 097
Sin ingreso	25 601	19 330	15 409	13 090	15 605	7 599	5 258	5 656
Hasta un salario mínimo (S.M.)	81 263	60 299	74 508	42 520	39 754	48 580	37 055	45 705
Más de uno hasta dos S.M.	245 845	176 198	217 806	174 682	156 304	138 604	115 552	118 175
Más de dos hasta tres S.M.	49 001	56 458	79 314	76 775	77 590	50 365	61 670	88 033
Más de tres hasta cinco S.M.	22 380	12 537	28 946	26 684	23 470	21 383	31 026	26 204
Más de cinco S.M.	18 589	16 275	12 120	14 883	14 804	9 733	7 860	15 305
No especificado	8 698	14 127	31 311	22 833	38 404	27 121	17 489	16 019

Notas: ¹ Incluye a los migrantes que no han trabajado en su lugar de origen.

² Comprende los sectores de minería y extracción del petróleo, electricidad y agua.

³ Para generar los múltiplos de salario mínimo se homologó a una sola unidad monetaria en este caso pesos mexicanos; posteriormente se agrupó en múltiplos de acuerdo al salario mínimo vigente para cada año, éste se obtuvo en la Comisión Nacional de Salarios Mínimos (CONASAMI).

* Menos de diez casos muestrales.

** De 10 a 29 casos muestrales.

Cuadro 7.3.4.
Migrantes Devueltos por la Patrulla Fronteriza.
Características del cruce hacia Estados Unidos, 1995, 1999-2005

Características del cruce hacia Estados Unidos	Año							
	1995	1999	2000	2001	2002	2003	2004	2005
Ciudad frontera de cruce	636 877	619 554	772 294	590 733	536 336	426 026	402 448	479 368
Tijuana (B. C.)	326 565	128 241	154 983	112 362	72 638	81 948	66 678	91 832
Mexicali (B. C.)	2 569 **	52 598	127 218	122 166	66 627	34 437	30 055	22 626
Nogales (Son.)	99 303	89 717	116 410	59 125	55 571	30 662	50 814	50 605
Ciudad Juárez (Chih.)	49 025	36 218	23 865	29 518	33 476	32 104	33 665	42 316
Piedras Negras (Coah.)	11 627	101 310	96 916	42 720	48 708	19 607	9 563	10 850
Nuevo Laredo (Tamps.)	49 053	80 892	69 933	50 964	56 131	39 547	28 706	35 450
Reynosa (Tamps.)	16 902	14 298	22 207	15 567	3 648	5 933	7 655	5 548
Matamoros (Tamps.)	60 880	17 454	15 051	21 011	6 479	10 825	9 206	11 349
Otra ciudad frontera	15 565	83 936	128 296	129 640	185 661	164 145	161 764	203 437
No especificado	5 389 *	14 890	17 413	7 659	7 398	6 818	4 343	5 355
Razón principal por la que cruzó a Estados Unidos	636 877	619 554	772 294	590 733	536 336	426 026	402 448	479 368
Trabajar	88 867	102 945	140 919	96 667	83 183	74 966	91 314	115 768
Buscar trabajo	460 425	449 977	557 548	418 973	407 981	313 149	280 253	325 728
Reunirse con amigos ó familiares y paseo	68 467	42 737	55 195	58 964	29 137	24 430	23 123	30 051
Otra razón ¹	11 920	8 243	4 921	6 435	5 481	1 856 **	4 048	3 178
No especificado	7 197	15 653	13 711	9 693	10 553	11 625	3 710 **	4 643 **
Condición de documentos para cruzar	636 877	619 554	772 294	590 733	536 336	426 026	402 448	479 368
Con documentos	6 856	25 156	11 155	6 559	4 511	1 617	1 639	1 870 **
Sin documentos	622 638	578 114	741 650	574 439	521 409	414 191	396 253	472 059
No especificado	7 383	16 285	19 489	9 734	10 416	10 219	4 556	5 438 **

Continúa...

Cuadro 7.3.4.
Migrantes Devueltos por la Patrulla Fronteriza.
Características del cruce hacia Estados Unidos, 1995, 1999-2005

Características del cruce hacia Estados Unidos	Año							
	1995	1999	2000	2001	2002	2003	2004	2005
Condición de ayuda para cruzar	636 877	619 554	772 294	590 733	536 336	426 026	402 448	479 368
Con ayuda	53 437	113 793	148 086	102 199	68 192	95 427	138 641	230 939
Sin ayuda	576 384	490 429	605 607	476 705	456 980	320 163	258 496	243 457
No especificado	7 057	15 333	18 600	11 829	11 163	10 436	5 311	4 972 **
Condición de documentos para trabajar	636 877	619 554	772 294	590 733	536 336	426 026	402 448	479 368
Con documentos	3 516 **	4 235	3 494	899 **	362 *	145 *	727 *	2 001 **
Sin documentos	625 978	597 480	749 362	579 811	525 557	415 526	396 870	471 788
No especificado	7 383	17 839	19 437	10 023	10 416	10 354	4 851	5 578
Lugar donde lo detuvo la patrulla fronteriza	636 877	619 554	772 294	590 733	536 336	426 026	402 448	479 368
Cruzando línea	328 081	252 859	304 149	232 229	178 760	150 583	155 616	161 168
Calle o carretera	229 235	292 899	346 057	240 096	196 729	174 921	135 244	161 194
Trabajo	14 058	9 113	11 019	7 498	6 266	8 545	5 298	2 704
Casa	6 056	10 081	8 540	5 264	4 043 **	3 743	4 460	5 443
Otro lugar	50 996	40 641	83 868	95 808	139 532	77 526	97 536	143 584
No especificado	8 452	13 962	18 661	9 838	11 007	10 708	4 295	5 276 **
Tiempo de estancia en Estados Unidos	636 877	619 554	772 294	590 733	536 336	426 026	402 448	479 368
Menos de un día	545 469	504 808	636 492	489 987	381 011	281 252	288 062	296 537
De un día a menos de un mes	46 235	65 067	78 426	65 329	117 690	113 059	97 143	160 883
De un mes a menos de tres meses	11 802	8 167	9 077	11 075	7 740	5 700	2 895	5 380
De tres meses a menos de un año	8 851	9 032	10 867	4 401	6 375	6 341	3 424	4 793
De un año a menos de tres años	5 744	7 485	8 907	5 690	5 988	5 114	2 948	4 685
De tres años o más	7 058	18 057	20 483	3 980	4 517	4 036	3 271	2 181
No especificado				10 271	12 815	10 523	4 706	4 908 **

Continúa...

Cuadro 7.3.4.
Migrantes Devueltos por la Patrulla Fronteriza.
Características del cruce hacia Estados Unidos, 1995, 1999-2005

Características del cruce hacia Estados Unidos	Año							Concluye
	1995	1999	2000	2001	2002	2003	2004	
Número de intentos de cruce en este último viaje	636 877	619 554	772 294	590 733	536 336	426 026	402 448	479 368
Sin intentos de cruce anterior	117 004	61 748	188 822	163 151	158 579	143 585	143 838	85 341
Uno o más intentos de cruce	513 270	545 482	569 186	418 103	367 307	272 762	254 915	389 416
No especificado	6 603	12 324	14 285	9 479	10 449	9 678	3 695	4 611 **
Intención de cruce a Estados Unidos en los próximos siete días	636 877	619 554	772 294	590 733	536 336	426 026	402 448	479 368
Intentará cruzar de nueva cuenta	435 212	424 664	554 894	425 726	377 031	313 361	291 409	383 966
No intentará cruzar	163 272	171 102	194 188	151 933	142 554	99 327	106 170	88 861
No especificado	38 393	23 788	23 212	13 073	16 750	13 338	4 868	6 542
Condición de experiencia migratoria previa en Estados Unidos	636 877	619 554	772 294	590 733	536 336	426 026	402 448	479 368
Con experiencia	258 650	247 049	243 680	162 124	141 032	102 345	101 185	85 211
Sin experiencia	371 677	353 507	508 428	417 271	381 983	310 115	295 640	387 169
No especificado	6 550	18 999	20 186	11 338	13 321	13 566	5 623	6 988

Notas: ¹ Incluye a los migrantes que cruzaron por negocios, compras, estudios y de otro tipo.

* Menos de diez casos muestrales.

** De 10 a 29 casos muestrales.

Glosario

CONDICIÓN DE ALFABETISMO. Situación que distingue a la población según declare saber leer y escribir un recado.

CONDICIÓN DE HABLA INDÍGENA. Situación que distingue a la población según declare hablar o no alguna lengua indígena.

LENGUA INDÍGENA. Conjunto de idiomas que históricamente son herencia de las diversas etnias del Continente Americano y que se hablan en nuestro país.

CONDICIÓN DE OCUPACIÓN. Situación que distingue a la población económicamente activa en ocupada y desocupada, de acuerdo con el desempeño o búsqueda de una actividad económica y aun tiempo de referencia (30 días anteriores al viaje).

CONTRATO. Convenio escrito en el que se fundamenta la relación laboral que establecen los trabajadores asalariados con un patrón, empresa, institución o dependencia.

DOCUMENTOS PARA CRUZAR. Documentos o papeles⁵ que autorizan al migrante a internarse en Estados Unidos.

DOCUMENTOS PARA TRABAJAR. Documentos o papeles⁶ que autorizan al migrante a trabajar en Estados Unidos.

EDAD. Años cumplidos que tiene la persona desde la fecha de su nacimiento hasta el momento de la entrevista.

ENTIDAD FEDERATIVA. Unidad geográfica mayor de la división político-administrativa del país, que es parte integrante de la Federación.

ETAPAS DE MUESTREO. Es la división de las dos dimensiones (espacio geográfico y tiempo) en las cuales se lleva a cabo la observación del fenómeno migratorio.

⁵ En el primer y segundo levantamiento no se interrogó sobre el tipo de documento utilizado y tampoco sobre la legalidad del mismo. A partir del tercer levantamiento se pregunta sobre el tipo de documento que se utilizó para cruzar (pasaporte con visa de negocios, pasaporte con visa de estudiante, pasaporte con visa de turista, tarjeta verde, pasaporte local, visa láser, ciudadano americano u otro).

⁶ En el primer y segundo levantamiento no se interroga sobre la legalidad del documento para trabajar. A partir del tercer levantamiento se pregunta sobre el tipo de documento que se utilizó para trabajar (permiso temporal, tarjeta verde u otro).

REGIÓN DE MUESTREO. La primera partición del espacio por el que pasa el flujo migratorio se realiza estableciendo regiones de muestreo. Se establecieron tres regiones de muestreo: la región Este que comprende las ciudades fronterizas que se sitúan al este de Ciudad Acuña, Coahuila (incluida); la región Centro, que abarca las ciudades ubicadas entre Ciudad Acuña (no incluida) y Nogales (incluida), y la región Oeste, con ciudades situadas al oeste de Nogales (no incluida). Algunos de los criterios para establecerlas son los siguientes:

- *La infraestructura de las vías de comunicación.* Las rutas que siguen los migrantes en sus desplazamientos no se alejan de la infraestructura existente, y ésta en ocasiones responde precisamente al flujo de migrantes, por ello, las regiones de muestreo deben compartir vías de comunicación.
- *Las ciudades o regiones de origen y destino de los migrantes.* Las rutas de los migrantes siguen una lógica que se establece en función del mercado laboral y de la existencia de redes sociales y familiares, tanto en las zonas de salida como en las de llegada. La construcción de regiones de muestreo alrededor de estos aspectos puede ayudar a una mejor comprensión del fenómeno.

CIUDADES DE MUESTREO. Dentro de cada región de muestreo, la siguiente etapa se constituyó con las ciudades de cada región, las cuales son: Tijuana y Mexicali, Región Oeste; Nogales y Ciudad Juárez, Región Centro, y Piedras Negras, Nuevo Laredo, Reynosa y Matamoros de la Región Este.

ZONAS DE MUESTREO. En cada una de las ciudades de muestreo, las zonas de muestreo están constituidas por la central de autobuses (en su defecto las terminales de las diferentes líneas), el aeropuerto, los puentes de cruce internacionales, las garitas y los puntos de inspección aduanal mexicanos.

PUNTOS DE MUESTREO. En cada una de las zonas de muestreo se establecieron, mediante trabajo etnográfico y enumeraciones específicas, puntos por donde pasan quienes llegan a las zonas mencionadas, de forma que el paso por estos puntos se realice una sola vez por visita a la ciudad, como es el caso de los accesos a las salas de espera o andenes para abordar o descender de los autobuses o de las salas para recoger equipaje en los aeropuertos.

TRIMESTRE DE MUESTREO. Es un criterio operativo de aplicación de la encuesta. Por ejemplo, en el undécimo levantamiento, el trimestre uno comprendió el periodo que va del 1 de julio de 2005 —fecha de iniciación de la aplicación de cuestionarios— al 30 de septiembre del mismo año; el trimestre dos, del 1 de octubre al 31 de diciembre de 2005; el trimestre

tres, del 1 de enero al 31 de marzo de 2006; y, finalmente, el trimestre cuatro, del 1 de abril al 30 de junio de 2006.

DÍA DE MUESTREO. Horario de funcionamiento del punto de muestreo dentro del cual ocurren los desplazamientos. En algunos casos, como las centrales de autobuses, el día de muestreo es un intervalo de 24 horas y en otros, como por ejemplo los aeropuertos, el día de muestreo lo constituyen intervalos de tiempo alrededor de las salidas y llegadas de los aviones.

HORA O JORNADA DE MUESTREO. Dentro del día de muestreo se establecieron como unidades inferiores los intervalos de tiempo durante los cuales suceden los desplazamientos.

INGRESOS RECIBIDOS DEL EMPLEO EN QUE PERMANECIÓ MÁS TIEMPO. Percepción monetaria total que obtuvo el migrante en el trabajo de mayor duración la última vez que estuvo en Estados Unidos o en la frontera norte de México. Estos ingresos se expresan en salarios mínimos diarios.⁷

INGRESOS RECIBIDOS EN SU LUGAR DE RESIDENCIA. Percepción monetaria total que obtuvo el migrante en su trabajo principal durante los últimos treinta días que permaneció en su lugar de residencia antes del inicio del viaje a la frontera norte. Estos ingresos se expresan en salarios mínimos diarios.⁸

JEFE DE HOGAR. Persona que se reconoce como tal.

LOCALIDAD. "Lugar en el que se ubica una vivienda o conjunto de viviendas que están cercanas unas de otras y donde por lo menos una está habitada. El lugar es reconocido comúnmente por un nombre dado por la ley o la costumbre".⁹

LOCALIDAD DE RESIDENCIA. Clasificación utilizada para las localidades mexicanas en las que viven los migrantes, la cual contempla las categorías de urbana y no urbana.

LOCALIDAD NO URBANA. Son localidades con una población de 15 000 habitantes o menos, en 1990.

LOCALIDAD URBANA. Son localidades con una población mayor a 15 000 habitantes, en 1990.

⁷ Se recurre al Salario Mínimo General Promedio de los Estados Unidos Mexicanos –ponderado con la población asalariada–, considerando el periodo del levantamiento correspondiente. Por ejemplo, para el año 2005 se consideró el salario mínimo vigente entre enero y diciembre de 2005 (\$45.241).

⁸ *Ibid.*

⁹ INEGI, *XI Censo General de Población y Vivienda, 1990*.

LOCALIDAD DE NACIMIENTO. Clasificación utilizada para las localidades mexicanas en las que nacieron los migrantes, la cual contempla las categorías de urbana y no urbana.

LOCALIDAD NO URBANA. Son localidades con una población de 15 000 habitantes o menos, en 1960 (para los migrantes mayores de 34 años de edad) o 1970 (para los migrantes de 34 años de edad o menos).

LOCALIDAD URBANA. Son localidades con una población mayor a 15 000 habitantes, en 1960 (para los migrantes mayores de 34 años de edad) o 1970 (para los migrantes de 34 años de edad o menos).

LUGAR DE DESTINO. Son las zonas —Frontera Norte de México o Estados Unidos— en las que se ubica la ciudad o estado donde se dirigen los migrantes procedentes del sur.

LUGAR DE NACIMIENTO. Localidad, municipio y entidad federativa o país donde nació la persona.

LUGAR DE PROCEDENCIA. Es la zona de la Frontera Norte de México o de Estados Unidos en la cual se ubica la ciudad o estado donde los migrantes del flujo Norte-Sur permanecieron la mayor parte del tiempo, voluntariamente o no.

LUGAR DE RESIDENCIA. Localidad, municipio y entidad federativa, o país donde vive el migrante.

MIGRANTE. Persona que transita por los puntos de muestreo localizados en la frontera norte de México y presenta las características de alguno de los siguientes grupos:

PROCEDENTES DEL SUR. Personas que provienen del sur con respecto a la frontera norte de México y se dirigen a Estados Unidos o a una ciudad fronteriza, de 15 años o más, no nacidos en Estados Unidos, que llegan a alguna de las ciudades de muestreo y no viven en la localidad de entrevista o en Estados Unidos, cuyo desplazamiento se debe a motivos de trabajo, negocios, cambio de residencia, por encontrarse en tránsito hacia el norte, o cualquier otra razón; y, en este último caso, siempre y cuando no tenga fecha comprometida de regreso o trabajo en su lugar de residencia.

PROCEDENTES DEL NORTE. Personas que provienen de Estados Unidos o de una ciudad fronteriza, de 15 años o más, no nacidos en Estados Unidos, que no viven en la localidad de entrevista, cuya estancia en la frontera norte o en Estados Unidos fue por motivos de trabajo, negocios, cambio de

residencia, o por cualquier otra razón; y, en este último caso, siempre y cuando su estancia haya sido superior a un mes.

DEVUELTOS POR LA PATRULLA FRONTERIZA. Personas de 15 años o más entregadas por la Patrulla Fronteriza de Estados Unidos a las autoridades mexicanas de migración en alguno de los puntos establecidos a lo largo de la línea fronteriza.

TIPO DE MIGRANTE. Clasificación utilizada para los tabulados de la publicación, construida a partir de las poblaciones sujetas a muestreo, que pasaron por los puntos seleccionados durante los trimestres de aplicación de la encuesta.

MIGRANTES PROCEDENTES DEL SUR. Personas de 15 años o más, nacidas y residentes en México, que no viven en la ciudad de la entrevista o en Estados Unidos y que se desplazan a la frontera norte por motivos de trabajo, trabajar o buscar trabajo, negocios, por encontrarse en tránsito hacia el Norte o cambiar de residencia, o bien cualquier otra razón, sin fecha comprometida de regreso a su lugar de residencia habitual. Esta población se clasifica de acuerdo con su destino final en:

MIGRANTES CON DESTINO A LA FRONTERA NORTE. Migrantes Procedentes del Sur que tienen como destino final alguna ciudad mexicana que colinda con Estados Unidos.

MIGRANTES CON DESTINO A ESTADOS UNIDOS. Migrantes Procedentes del Sur que tienen como destino final alguna ciudad de Estados Unidos.

MIGRANTES PROCEDENTES DEL NORTE. Personas de 15 años o más, nacidas en México, y residentes en México o Estados Unidos, que no viven en la ciudad de la entrevista, cuyo desplazamiento se debió por motivos de trabajo, trabajar o buscar trabajo, negocios o cambio de residencia, u otra razón, siempre y cuando su estancia haya sido superior a un mes. Esta población se subdivide de acuerdo al lugar de mayor permanencia:

MIGRANTES PROCEDENTES DE LA FRONTERA NORTE. Son aquellos migrantes procedentes del Norte que viajan al interior del país y que, aun habiendo cruzado a Estados Unidos, estuvieron durante la mayor parte de su estancia en una ciudad de la Frontera Norte.

MIGRANTES PROCEDENTES DE ESTADOS UNIDOS. Son aquellos migrantes procedentes del Norte que viajan al interior del país y que, aun habiendo estado en una ciudad de la Frontera Norte, estuvieron durante la mayor parte de su estancia en una ciudad

estadounidense. Población que se divide de acuerdo al lugar de residencia:

MIGRANTES RESIDENTES EN MÉXICO. Son aquellos migrantes procedentes de Estados Unidos que declaran vivir en México.

MIGRANTES RESIDENTES EN ESTADOS UNIDOS. Son aquellos migrantes procedentes de Estados Unidos que declaran vivir en Estados Unidos.

MIGRANTES DEVUELTOS POR LA PATRULLA FRONTERIZA. Personas de 15 años o más, nacidas y residentes en México devueltas por la Patrulla Fronteriza de Estados Unidos a las autoridades de México.

OCUPACIÓN. Tipo de trabajo, oficio, o tarea específica que desarrolló el migrante en su trabajo principal.¹⁰ Cuando se refiere a su lugar de residencia corresponde a la ocupación en el lugar donde vive o en algún lugar cercano, durante los treinta días anteriores al inicio del viaje. En el caso de los migrantes que trabajaron en la Frontera Norte o en Estados Unidos se refiere a la ocupación en el empleo en el que permanecieron más tiempo.

TRABAJADORES AGROPECUARIOS. “Los trabajadores clasificados en este grupo realizan las actividades propias de la agricultura, ganadería, silvicultura, caza, pesca y la inspección del proceso de producción agropecuario”.¹¹

TRABAJADORES INDUSTRIALES. Incluye los siguientes grupos de trabajadores:

- “Jefes, supervisores y otros trabajadores de control en la fabricación artesanal e industrial y en actividades de reparación y mantenimiento: los trabajadores clasificados en este grupo: planean, organizan, coordinan, supervisan y controlan de manera directa los procesos de producción artesanal e industrial, así como las actividades de construcción, instalación, reparación y mantenimiento de un área o departamento, siguiendo las instrucciones o especificaciones que les proporcionan sus superiores”.¹²
- “Artesanos y trabajadores fabriles en la industria de la transformación y trabajadores en actividades de reparación y mantenimiento: los trabajadores clasificados en este grupo realizan actividades directamente relacionadas con la producción artesanal o fabril, para lo cual extraen y tratan materias primas con el fin de elaborar y

¹⁰ Esta definición se basa en la de Ocupación de INEGI, del *XI Censo General de Población y Vivienda, 1990*.

¹¹ Grupo principal 41 de INEGI, de la *Clasificación Mexicana de Ocupaciones, 1992, (CMO-92); 1998, (CMO-98)*.

¹² Grupo principal 51 de la *CMO-92, CMO-98*.

reparar productos industriales y artesanales, incluso la construcción, mantenimiento y reparación de obras para uso habitacional o industrial”.¹³

- “Operadores de maquinaria fija de movimiento continuo y equipos en el proceso de fabricación industrial: los trabajadores clasificados en este grupo participan en los procesos de producción industrial. Las actividades que realizan estos trabajadores son controlar, operar y vigilar el funcionamiento de una instalación industrial o maquinaria fija con movimiento continuo pero sin desplazarse”.¹⁴
- “Ayudantes, peones y similares en el proceso de fabricación artesanal e industrial y en actividades de reparación y mantenimiento: los trabajadores clasificados en este grupo auxilian a los trabajadores calificados que laboran directamente en los procesos de producción artesanal e industrial, así como en las actividades de construcción, instalación, reparación y mantenimiento”.¹⁵

PROFESIONISTAS, TÉCNICOS Y PERSONAL ADMINISTRATIVO. Incluye los siguientes grupos de trabajadores:

- “Profesionistas: los trabajadores clasificados en este grupo se caracterizan por haber recibido una instrucción y formación profesional en el nivel de escolaridad superior: licenciatura, maestría, doctorado, postgrado o equivalente, y desempeñar funciones directamente relacionadas con el tipo de formación recibida”.¹⁶
- “Técnicos: los trabajadores aquí clasificados realizan actividades auxiliares a las de un profesionista, asesorando en trabajos de investigación y en la aplicación práctica de los conocimientos adquiridos en su campo de especialización”.¹⁷
- “Trabajadores de la educación: los trabajadores clasificados en este grupo se dedican a impartir clases, instrucción y capacitación en escuelas, institutos, casas de cultura y otros establecimientos del ramo dentro del Sistema Educativo Nacional que se divide en educación formal y no formal”.¹⁸
- “Trabajadores del arte, espectáculos y deportes. Los trabajadores clasificados en este grupo realizan labores de carácter creativo y artístico entre las cuales se encuentran actividades de tipo cultural, informativo, de diversión o entretenimiento y deportivas, cuya

¹³ Grupo principal 52 de la CMO-92, CMO-98.

¹⁴ Grupo principal 53 de la CMO-92, CMO-98.

¹⁵ Grupo principal 54 de la CMO-92, CMO-98.

¹⁶ Grupo principal 11 de la CMO-92, CMO-98.

¹⁷ Grupo principal 12 de la CMO-92, CMO-98.

¹⁸ Grupo principal 13 de la CMO-92, CMO-98.

finalidad es la exhibición, publicación, difusión y presentación, a través de los diferentes medios de comunicación”.¹⁹

- “Funcionarios y directivos de los sectores público, privado y social: los trabajadores clasificados en este grupo realizan actividades directivas, administrativas, normativas, de planeación y coordinación en dependencias y organismos gubernamentales a nivel nacional, estatal, o municipal y en instituciones, empresas, comercios e industrias públicas y privadas”.²⁰
- “Jefes de departamento, coordinadores y supervisores en actividades administrativas y de servicios: los trabajadores clasificados en este grupo se ubican en el nivel de mandos medios de empresas e instituciones públicas y privadas. Realizan tareas relacionadas con la planeación, organización, integración, supervisión y control de las actividades administrativas, operativas y técnicas que se desempeñan en un departamento o sección”.²¹
- “Trabajadores de apoyo en actividades administrativas: los trabajadores clasificados en este grupo desempeñan tareas de apoyo administrativo en oficinas en general”.²²

COMERCIANTES. Incluye los siguientes grupos de trabajadores:

- “Comerciantes, empleados de comercio y agentes de ventas: los trabajadores clasificados en este grupo realizan actividades de comercialización, es decir la compra-venta de bienes y servicios. Además se distinguen por ser propietarios de un establecimiento comercial, esto es locales o accesorias en plazas comerciales, mercados, centros de abasto, tianguis, mercados sobre ruedas, etc., y siendo atendido por ellos mismos o con la ayuda de empleados y/o familiares”.²³
- “Vendedores ambulantes y trabajadores ambulantes en servicios: los trabajadores clasificados en este grupo realizan actividades de comercialización, no cuentan con un establecimiento fijo donde realizar sus actividades o razón social de referencia, por lo cual, no representan a empresa alguna”.²⁴

TRABAJADORES EN SERVICIOS PERSONALES Y PÚBLICOS. Incluye los siguientes grupos de trabajadores:

¹⁹ Grupo principal 14 de la CMO-92, CMO-98.

²⁰ Grupo principal 21 de la CMO-92, CMO-98.

²¹ Grupo principal 61 de la CMO-92, CMO-98.

²² Grupo principal 62 de la CMO-92, CMO-98.

²³ Grupo principal 71 de la CMO-92, CMO-98.

²⁴ Grupo principal 72 de la CMO-92, CMO-98.

- “Trabajadores en servicios personales en establecimientos: los trabajadores clasificados en este grupo prestan servicios personales al público, como es: la atención de clientes en restaurantes, cafeterías, hospedaje, tintorerías, lavanderías, salas de belleza, etc.”.²⁵
- “Trabajadores en servicios domésticos: los trabajadores clasificados en este grupo realizan labores de limpieza, preparación de alimentos, lavado y planchado de ropa en casas particulares. Estas actividades se realizan a cambio de una remuneración económica o pago. Comprende a los chóferes, jardineros, vigilantes y porteros que trabajan en casas particulares, unidades habitacionales o residenciales y conducción de automóviles en casas particulares”.²⁶
- “Trabajadores en servicios de protección y vigilancia y fuerzas armadas: los trabajadores clasificados en este grupo se dedican a la protección y seguridad de las personas y sus bienes, ya sea contra incendios, actos delictuosos y otros peligros; también se dedican a mantener el orden público, hacer respetar la ley y los reglamentos”.²⁷
- “Conductores y ayudantes de conductores de maquinaria móvil y medios de transporte: los trabajadores clasificados en este grupo controlan, atienden y operan maquinaria móvil durante el proceso de producción agropecuario, industrial, de la construcción, así como para la carga y descarga portuaria y movimiento de mercancías en comercios. Comprende a los conductores de trenes, metro y tren ligero, e incluye a los conductores de autobuses, camiones, automóviles, taxis, trolebuses, trailers, naves aéreas (avión, avioneta, helicóptero), transportes marítimos (barcos, lanchas, botes), y vehículos de tracción humana y animal (carretas, bicicletas y triciclos) que transportan pasajeros o mercancías”.²⁸

PARENTESCO. Vínculo existente entre los integrantes del hogar con el jefe del mismo, ya sea por consanguinidad, matrimonio, adopción, afinidad o costumbre.

POBLACIÓN ECONÓMICAMENTE ACTIVA. Personas de 15 años o más que en el periodo de referencia se encontraban ocupadas o desocupadas.

DESOCUPADO. Persona de 15 años o más que en el periodo de referencia no tenía trabajo pero lo buscó activamente.

²⁵ Grupo principal 81 de la CMO-92, CMO-98.

²⁶ Grupo principal 82 de la CMO-92, CMO-98.

²⁷ Grupo principal 83 de la CMO-92, CMO-98.

²⁸ Grupo principal 55 de la CMO-92, CMO-98.

OCUPADO. Persona de 15 años o más que realizó alguna actividad económica, al menos una hora en la semana de referencia, a cambio de un sueldo, salario, jornal u otro tipo de pago en dinero o en especie. Incluye a las personas que tenían trabajo pero no laboraron en el periodo de referencia por alguna causa temporal, sin que hayan perdido el vínculo con su trabajo (vacaciones, licencia por maternidad, enfermedad, mal tiempo o porque estaban en espera de iniciar o continuar con las labores agrícolas, etcétera). También están incluidas las personas que ayudaron en el predio, fábrica, tienda o taller familiar sin recibir un sueldo o salario de ninguna especie, así como a los aprendices o ayudantes que trabajaron sin remuneración.

POBLACIÓN NO ECONÓMICAMENTE ACTIVA. Personas de 15 años o más que en la semana de referencia no realizaron alguna actividad económica ni buscaron trabajo. Se clasifica en: estudiantes; incapacitados permanentemente para trabajar; jubilados o pensionados; personas dedicadas a los quehaceres del hogar y otro tipo de inactividad.

POBLACIÓN SIN ESCOLARIDAD. Personas que no aprobaron algún grado del Sistema Educativo Nacional. Incluye a la población que únicamente tiene grados aprobados en preescolar o kinder.

POSICIÓN EN EL TRABAJO. Se refiere a la clasificación de la población ocupada según su relación con los medios de producción y con la propiedad del bien o servicio generado en el desempeño de su trabajo.

PATRÓN. Es aquella persona que trabaja en su propio negocio, empresa o profesión, empleando a una o más personas a cambio de una remuneración monetaria o en especie.²⁹

TRABAJADOR POR SU CUENTA. Es la persona que trabaja (sola o asociada) en su negocio, taller, oficio, o profesión sin contratar trabajadores a sueldo; pudiendo ocupar familiares y no familiares sin pago, disponiendo de sus propias herramientas o medios de producción; lo cual le permite trabajar con independencia de un patrón y vincularse directamente con los clientes.³⁰

TRABAJADOR A DESTAJO O POR OBRA. Comprende a las personas que trabajan por una remuneración la cual está determinada exclusivamente por la cantidad de trabajo, ventas, servicios, o la voluntad de quien paga.³¹

²⁹ INEGI, *Encuesta Nacional de Empleo Urbano (ENEU)*; Manual del entrevistador, 1999.

³⁰ *Ibid.*

³¹ *Ibid.*

TRABAJADOR A SUELDO FIJO. Es la persona que trabaja para un patrón, empresa, institución o dependencia, regido por un contrato escrito o de palabra a cambio de un jornal o salario.³²

TRABAJADOR FAMILIAR SIN PAGO. Se refiere a las personas que no reciben ningún tipo de compensación (monetaria o en especie) a cambio de aplicar su fuerza de trabajo en la producción o venta de un bien o servicio en el negocio familiar.³³

REMESA. Es un envío de dinero por parte del migrante a su lugar de residencia.

SALARIO MÍNIMO. “Es la cantidad menor que debe recibir en efectivo el trabajador por los servicios prestados en una jornada de trabajo”.³⁴ El salario mínimo es determinado por la Comisión Nacional de Salarios Mínimos (CONASAMI) para las tres áreas geográficas en que son agrupadas las entidades federativas del país. Se utilizó el Salario Mínimo General Promedio de los Estados Unidos Mexicanos —ponderado con la población asalariada—, siendo para 2000 de 35.12 pesos diarios; en 2001 de \$37.57; en 2002 de \$39.74; en 2003 de \$41.53; en 2004 de \$43.297 y en 2005 de \$45.241.

SECTOR DE ACTIVIDAD. Actividad económica a la que se dedica la empresa, institución, negocio, rancho, taller, predio, o establecimiento donde el migrante ocupado declaró haber desempeñado su trabajo.³⁵ En el lugar de residencia se refiere al trabajo desempeñado en los treinta días anteriores al inicio del viaje. En el caso de la Frontera Norte o Estados Unidos se refiere a aquel en el que permaneció más tiempo. Para los migrantes de retorno alude al sector en el que piensa incorporarse.

SECTOR AGROPECUARIO. “Agricultura, ganadería, caza, silvicultura, pesca y servicios relacionados. Comprende las actividades relacionadas con el cultivo de especies vegetales, la cría de ganado, avicultura, cunicultura, apicultura, a la cría de gusanos de seda; así como la cría de animales destinados a la producción de pieles u otros usos y los productos relacionados con esta cría”.³⁶

SECTOR DE MANUFACTURERO. “Industria manufacturera. Comprende todas las actividades de transformación, fabriles o artesanales, así como las labores de instalación, ensamble, empaclado, envasado, congelación y reparación de maquinaria y equipo industrial, comercial, de oficina, etc., siempre y

³² *Ibid.*

³³ *Ibid.*

³⁴ *Ley Federal del Trabajo*, Artículo 90.

³⁵ Esta definición se basa en la de Sector de Actividad de INEGI, *XI Censo General de Población y Vivienda, 1990*.

³⁶ INEGI, *XI Censo General de Población y Vivienda, 1990*; sector 1 de INEGI, *Clasificación Mexicana de Actividades y Productos, 1994* (CMAP-94); y sector 11 de INEGI, *Sistema de Clasificación Industrial de América del Norte, 2002* (SCIAN-2002).

cuando las realice el propio productor. Incluye también la maquila destinada a los mercados nacional y exterior”.³⁷

SECTOR DE LA CONSTRUCCIÓN. “Construcción. Comprende todas las actividades de la construcción: edificación residencial y no residencial, construcción de obras para servicios públicos; construcción de plantas industriales; construcción de obras marítimas, fluviales, pozos petroleros y para agua; trabajos especiales, así como las actividades y servicios relacionados con la construcción, llevadas a cabo tanto por cuenta propia como por contratistas o constructores generales o especializados”.³⁸

SECTOR COMERCIO. “Comercio. Comprende los servicios de compra-venta sin transformación en establecimientos o por cuenta propia de productos nuevos o usados”.³⁹

SECTOR SERVICIOS. Incluye los siguientes sectores de actividad económica:

- “Servicios. Comprende a las actividades realizadas en establecimientos o por cuenta propia cuyo fin principal sea prestar un servicio a la comunidad. Estos pueden ser: educativos, de investigación científica, culturales, médicos, odontológicos y veterinarios, de organismos internacionales y nacionales extraterritoriales, especializados, profesionales y técnicos, asociaciones civiles y religiosas, restaurantes, bares y otros servicios de preparación y venta de alimentos y bebidas, hoteles y otros servicios de alojamiento temporal; esparcimiento, recreativos y deportivos; reparación y mantenimiento, así como los servicios domésticos, personales diversos y otros servicios.

Los servicios se subdividen en 4 rubros:

- Servicios comunales y sociales.
- Servicios especializados, profesionales y técnicos en: administración, asuntos legales, promocionales y técnicos.
- Servicios de restaurantes y hoteles.
- Servicios de: Esparcimiento; recreativos y deportivos; reparación y mantenimiento; doméstico y servicios personales diversos.”⁴⁰

³⁷ INEGI, *XI Censo General de Población y Vivienda, 1990*; sector 3 de la CMAP-94; y sectores 31-33 del SCIAN-2002.

³⁸ INEGI, *XI Censo General de Población y Vivienda, 1990*; sector 5 de la CMAP-94; y sector 23 del SCIAN-2002.

³⁹ INEGI, *XI Censo General de Población y Vivienda, 1990*; sector 6 de la CMAP-94; y sectores 43-46 del SCIAN-2002.

⁴⁰ INEGI, *XI Censo General de Población y Vivienda, 1990*; subsectores 92-97 del sector 9 de la CMAP-94; y sectores 54-81 del SCIAN-2002.

- “Servicios de administración pública, defensa y seguridad social. Comprende todas las unidades administrativas que forman parte del Gobierno Federal, Departamento del Distrito Federal (DDF) y Gobierno de los Estados y Municipios”.⁴¹
- “Servicios financieros, de administración y alquiler de bienes muebles e inmuebles. Comprende todos los servicios públicos y privados de intermediación financiera realizados tanto en establecimientos como por cuenta propia, cuyo objetivo está orientado a la captación de recursos a través del ahorro, las inversiones, depósitos en cuentas de cheques, etc. Y a la redistribución de estos recursos hacia los sectores productivos, a las familias, mediante el crédito. Incluye también la realización de operaciones financieras, hipotecarias, de capitalización, fiduciarias”.⁴²
- “Transporte y comunicaciones. Comprende el servicio de transporte terrestre, tanto ferroviario como automotor de carga y de pasajeros, así como el transporte por agua y aéreo prestados por empresas o por cuenta propia. Incluye los servicios de comunicaciones como son: correo mensajería, telégrafo, teléfono, radiocomunicación, etc.”.⁴³

OTRO SECTOR DE ACTIVIDAD. Incluye los siguientes sectores de actividad económica:

- “Minería y extracción de petróleo. Comprende la extracción y beneficio de todo tipo de minerales como los metálicos, el carbón y otros minerales no metálicos”.⁴⁴
- “Electricidad y agua. Comprende la generación, transmisión y distribución de electricidad para todo uso. Además considera la captación, potabilización y distribución de agua”.⁴⁵

SEXO. Condición biológica que distingue a las personas en hombres y mujeres.

SITUACIÓN CONYUGAL. Condición de unión o matrimonio de la población de 15 años o más en el momento de la entrevista, de acuerdo con las leyes o costumbres del país. En esta condición, las personas pueden considerarse como: soltero, casado, unión libre, separado, divorciado o viudo.

⁴¹ INEGI, *XI Censo General de Población y Vivienda, 1990*; subsectores 91 y 98 del sector 9 de la CMAP-94; y sector 93 del SCIAN-2002.

⁴² INEGI, *XI Censo General de Población y Vivienda, 1990*; sector 8 de la CMAP-94; y sectores 52-53 del SCIAN-2002.

⁴³ INEGI, *XI Censo General de Población y Vivienda, 1990*; sector 7 de la CMAP-94; y sectores 48-51 del SCIAN-2002.

⁴⁴ INEGI, *XI Censo General de Población y Vivienda, 1990*; sector 2 de la CMAP-94; y sector 21 del SCIAN-2002.

⁴⁵ INEGI, *XI Censo General de Población y Vivienda, 1990*; sector 4 de la CMAP-94; y sector 22 del SCIAN-2002.

TIEMPO DE ESTANCIA. Periodo que permaneció el migrante en Estados Unidos la última vez, o en la ciudad fronteriza donde tuvo la estancia más prolongada, o bien, en la ciudad por donde cruzó hacia Estados Unidos la última vez, para el caso de las personas devueltas por la Patrulla Fronteriza. En el caso de los Migrantes Procedentes de la Frontera Norte, se utilizó la división de menos de siete días y siete días o más.

TRANSMIGRANTES. Personas que viven de un lado de la frontera y trabajan en el otro.

La *Encuesta sobre Migración en la Frontera Norte de México, 2005* (EMIF NORTE) aporta elementos de análisis basados en información directa y confiable sobre la dinámica, magnitud y características de los flujos migratorios de trabajadores mexicanos. Su objetivo general es profundizar en el conocimiento de la migración laboral a la frontera norte de México y a Estados Unidos.

La metodología de la EMIF NORTE está basada en la aplicación de técnicas de muestreo probabilístico de poblaciones móviles, y las mediciones efectuadas se fundamentan en la observación continua y prolongada de los flujos migratorios.

Esta publicación contiene los principales resultados de los cuatro trimestres de levantamiento efectuados durante el año 2005. Incluye, además, una serie histórica para los años 1995 y 1999-2005 integrada por algunos indicadores históricos relevantes, y una sección con los aspectos conceptuales y metodológicos.

Con el objeto de facilitar la utilización de la información derivada de la encuesta, se entrega un disco compacto que contiene la publicación en PDF, las bases de datos, las estimaciones e intervalos de confianza de las variables básicas, el glosario, y los cuestionarios aplicados.

La Secretaría de Gobernación, a través del Consejo Nacional de Población y del Instituto Nacional de Migración, la Secretaría de Relaciones Exteriores, la Secretaría del Trabajo y Previsión Social, y El Colegio de la Frontera Norte esperan que los resultados de la EMIF NORTE 2005 estimulen el desarrollo de investigaciones sobre el fenómeno migratorio y, a la vez, sean un insumo fundamental para la formulación de políticas y la toma de decisiones en la materia.